



**Beteiligungsbericht**  
der Stadt Völklingen

2019

# Inhaltsverzeichnis

<b>1</b>	<b>Vorbemerkungen.....</b>	<b>5</b>
1.1	Rechtsgrundlagen und Allgemeines zur Beteiligungsberichterstattung .....	5
1.2	Gesamtübersicht der Beteiligungen (Diagramm).....	6
1.3	Ergebnisübersicht.....	7
<b>2</b>	<b>Übersicht über die Beteiligungen an Unternehmen in Privatrechtsform (Beteiligungsbericht gem. § 115 KSVG).....</b>	<b>9</b>
2.1	<b>Stadtwerke Völklingen Holding GmbH.....</b>	<b>9</b>
2.1.1	<b>Stadtwerke Völklingen Beteiligungsgesellschaft mbH.....</b>	<b>16</b>
2.1.1.1	Stadtwerke Völklingen Netz GmbH .....	19
2.1.2	<b>Stadtwerke Völklingen Vertrieb GmbH .....</b>	<b>24</b>
2.1.2.1	Solarpark Nordband GmbH & Co. KG.....	29
2.1.2.2	My green e Beteiligungsgesellschaft mbH.....	31
2.1.2.3	Neustromland Projekt 2 GmbH.....	33
2.1.3	<b>Energiedienstleistung Völklingen GmbH.....</b>	<b>34</b>
2.1.4	<b>Völklinger Verkehrsbetriebe GmbH.....</b>	<b>39</b>
2.1.4.1	Saarländische Nahverkehrs-Service GmbH.....	44
2.1.5	<b>Feuerbestattung Völklingen GmbH.....</b>	<b>45</b>
2.1.5.1	Vereinigte Feuerbestattung Saar GmbH .....	48
2.2	<b>Gesellschaft für Wirtschaftsförderung, Innovation u. Stadtmarketing VK mbH.....</b>	<b>52</b>
2.3	<b>Gesellschaft für kommunale Beschäftigung Völklingen/Großrosseln mbH 56</b>	<b>56</b>
2.4	<b>Gemeinnützige Städtische Wohnungsgesellschaft mbH.....</b>	<b>59</b>
2.5	<b>Stadtentwicklungsgesellschaft Völklingen mbH.....</b>	<b>64</b>
2.6	<b>Sonstige Beteiligungen privatrechtlicher Form .....</b>	<b>69</b>
2.6.1	Allgemeine Baugenossenschaft Völklingen 1904 eG .....	69
2.6.2	Baugenossenschaft Saarland eG .....	69
2.6.3	Vereinigte Volksbank eG Saarlouis - Losheim am See - Sulzbach/Saar .....	70
2.6.4	Ekz.bibliotheksservice GmbH.....	70
<b>3</b>	<b>Sondervermögen, Eigenbetriebe und Zweckverbände: .....</b>	<b>71</b>
3.1	Entsorgungszweckverband Völklingen .....	71
3.2	WasserZweckVerband Warndt .....	76
3.3	Sondervermögen Abwasser .....	80
3.4	Zweckverband Regionalentwicklung Warndt.....	81
3.5	Sparkassenzweckverband Saarbrücken.....	83
3.5.1	Sparkasse Saarbrücken .....	84
3.6	<b>Sonstige Beteiligungen öffentlich-rechtlicher Form.....</b>	<b>85</b>
3.6.1	Zweckverband eGo-Saar .....	85
3.6.2	Zweckverband Personennahverkehr Saarland .....	85

# Abkürzungsverzeichnis

<b>ABG</b>	Allgemeine Baugenossenschaft Völklingen 1904 eG
<b>AG</b>	Aktiengesellschaft
<b>AGH</b>	Arbeitsgelegenheiten
<b>ALG</b>	Arbeitslosengeld
<b>BIP</b>	Bruttoinlandsprodukt
<b>BIV</b>	Biogasanlage Völklingen GmbH
<b>BM</b>	BürgermeisterIn
<b>Creos</b>	Creos Deutschland Holding GmbH
<b>Dr.</b>	Doktor (Akademischer Grad)
<b>EDL</b>	Energiedienstleistung Völklingen GmbH
<b>eG</b>	eingetragene Genossenschaft
<b>eGo</b>	Zweckverband eGo-Saar
<b>ELT-Anlagen</b>	Elektrotechnische Anlagen
<b>Enovos</b>	Enovos Deutschland SE
<b>EKZ</b>	Ekz.bibliothekservice GmbH
<b>EU-VO</b>	Verordnung der Europäischen Union
<b>e.V.</b>	eingetragener Verein
<b>EZV</b>	Entsorgungszweckverband Völklingen
<b>FBV</b>	Feuerbestattung Völklingen GmbH
<b>FVS</b>	Fernwärme-Verbund-Saar GmbH
<b>GAV</b>	Gewerbeansiedlungsgesellschaft Völklingen mbH
<b>GbR</b>	Gesellschaft des bürgerlichen Rechts
<b>GkB</b>	Gesellschaft für kommunale Beschäftigung Völklingen/Großrosseln mbH
<b>GmbH</b>	Gesellschaft mit beschränkter Haftung
<b>GSW</b>	Gemeinnützige Städtische Wohnungsgesellschaft mbH
<b>GV</b>	Gesellschaftsvertrag
<b>GWh</b>	Gigawattstunden
<b>GWIS</b>	Gesellschaft für Wirtschaftsförderung, Innovation und Stadtmarketing Völklingen mbH
<b>KG</b>	Kommanditgesellschaft
<b>KrW-/AbfG</b>	Kreislaufwirtschafts-/ Abfallgesetz
<b>KSVG</b>	Kommunaleselbstverwaltungsgesetz
<b>kv</b>	1.000 Volt = 1 kv, 110 kv entspricht Hochspannung
<b>KVS</b>	Kreisverkehrsbetriebe Saarlouis
<b>MKP</b>	Maßnahmenkostenpauschale
<b>OB</b>	OberbürgermeisterIn
<b>Neustromland</b>	Neustromland Projekt 2 GmbH
<b>RLT-Anlagen</b>	Raumlufotechnische Anlagen
<b>s.a.</b>	Société anonyme = Bezeichnung Aktiengesellschaft in Frankreich, Belgien, Schweiz, Luxemburg
<b>SaarVV</b>	Saarländischer Verkehrsverbund
<b>SAWG</b>	Saarländisches Abfallwirtschaftsgesetz
<b>SE</b>	Societas Europaea = Europäische Aktiengesellschaft
<b>SEV</b>	Stadtentwicklungsgesellschaft Völklingen mbH

<b>SFW</b>	Saarberg Fernwärme GmbH Saarbrücken
<b>SGA</b>	Sulzbacher Gewerbeansiedlungsgesellschaft mbH
<b>SGB</b>	Sozialgesetzbuch
<b>SKS</b>	Sparkasse Saarbrücken
<b>SNS</b>	Saarländische Nahverkehrs-Service GmbH
<b>Solarpark</b>	Solarpark Nordband GmbH & Co. KG
<b>SWV Holding</b>	Stadtwerke Völklingen Holding GmbH
<b>SWV Netz</b>	Stadtwerke Völklingen Netz GmbH
<b>SWV Vertrieb</b>	Stadtwerke Völklingen Vertrieb GmbH
<b>SWVB</b>	Stadtwerke Völklingen Beteiligungsgesellschaft mbH
<b>SZV</b>	Sparkassenzweckverband Saarbrücken
<b>Tcbm</b>	Tausend Kubikmeter
<b>T€</b>	Tausend Euro
<b>VFS</b>	Vereinigte Feuerbestattung Saar GmbH
<b>VVB</b>	Völklinger Verkehrsbetriebe GmbH
<b>VSE (AG)</b>	ehemals: Vereinigte Saarländische Elektrizitätswerke
<b>WZV</b>	Wasserzweckverband Warndt
<b>ZKE</b>	Zentraler Kommunalen Entsorgungsbetrieb
<b>ZPS</b>	Zweckverband Personennahverkehr Saarland
<b>ZVRW</b>	Zweckverband Regionalentwicklung Warndt

## **Impressum**

Stadt Völklingen

Fachbereich 1 – Fachdienst 12 Steuerungsunterstützung

Postfach 10 20 40

66310 Völklingen

# 1 Vorbemerkungen

## 1.1 Rechtsgrundlagen und Allgemeines zur Beteiligungsberichterstattung

Gemäß § 115 Abs. 2 KSVG hat die Stadt jährlich einen Bericht über ihre unmittelbaren und mittelbaren Beteiligungen an Unternehmen in einer Rechtsform des privaten Rechts zu erstellen.

Der Beteiligungsbericht soll für jedes Unternehmen mindestens darstellen

- a. den Gegenstand des Unternehmens, die Beteiligungsverhältnisse, die Zusammensetzung der Organe, die Beteiligungen des Unternehmens
- b. die Erfüllung des öffentlichen Zwecks
- c. in Grundzügen den Geschäftsverlauf für das jeweils letzte Geschäftsjahr, die Vermögens-, Finanz- und Ertragslage sowie die voraussichtliche Entwicklung des Unternehmens.

Gemäß § 115 Abs. 2 Satz 3 KSVG wird bei den Unternehmen, bei denen der Stadt nicht mehr als ein Viertel der Anteile gehört, von der Darstellung zu Buchstabe c. abgesehen.

Damit eine umfassende Berichterstattung über die Ausgründungen und Beteiligungen der Stadt Völklingen erfolgt, wird im Teil 3 ergänzend zum Beteiligungsbericht gemäß § 115 KSVG auch zu den Betrieben in öffentlich-rechtlicher Form berichtet.

## 1.2 Gesamtübersicht der Beteiligungen (Diagramm)

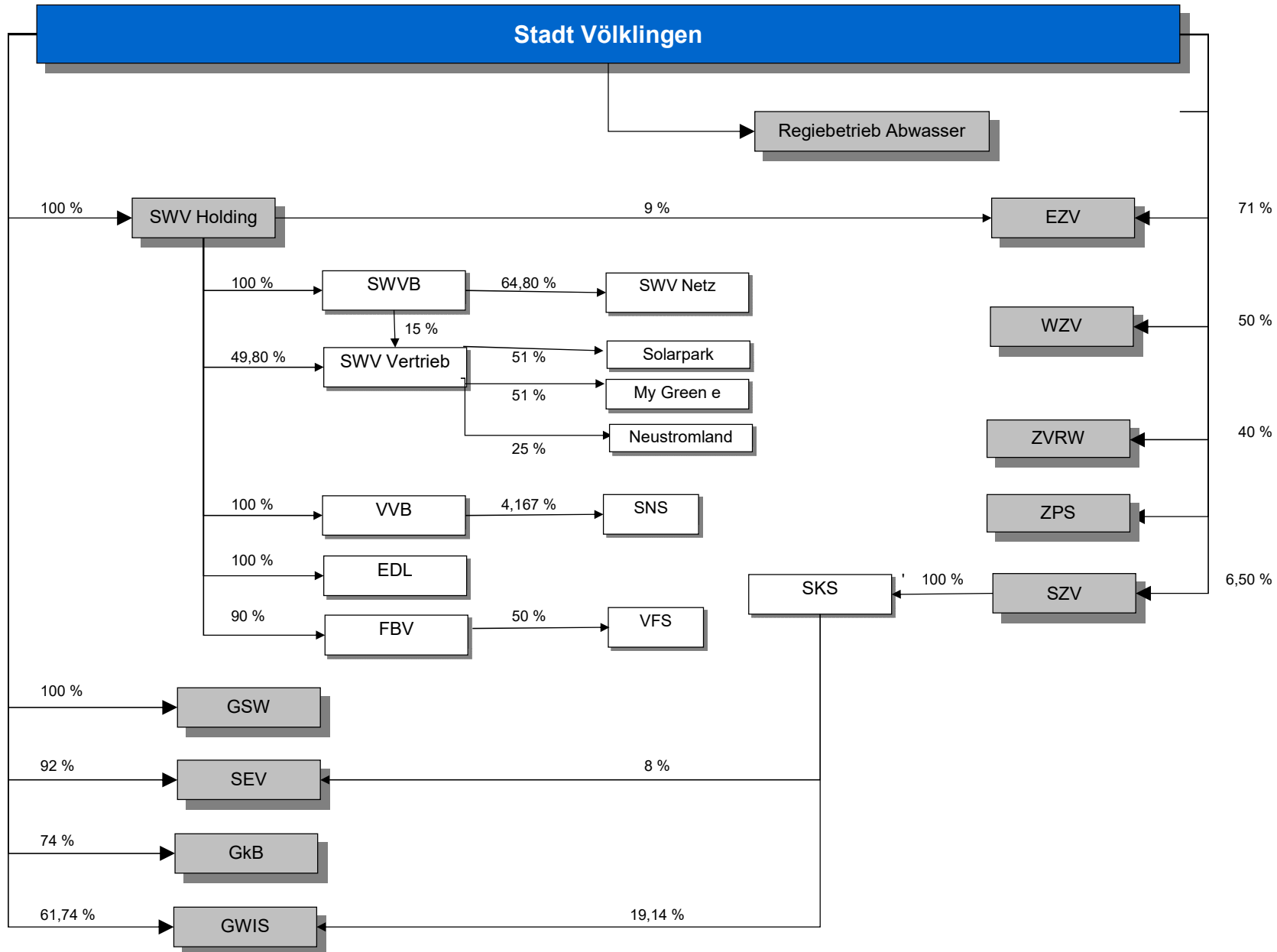

### 1.3 Ergebnisübersicht

Gesellschaft	Jahresergebnis 2019	Trend 2015 - 2019	Eigenkapitalquote 2019	Trend 2015 - 2019	Anlagenintensität 2019
SWV Holding	1.386.811,10 €		43,1 %		73,7 %
SWVB	1.057.871,11 €		36,7 %		90,0 %
SWV Netz	1.419.023,40 €		36,5 %		90,2 %
SWV Vertrieb	2.516.943,68 €		39,7 %		15,5 %
Solarpark	62.705,22 €		24,4 %		86,6 %
My green e	-264,33 €		85,9 %		0,0 %
EDL	157.865,08 €		8,6 %		95,3 %
VVB	-998.447,06 €		47,3 %		72,8 %
FBV	42.739,09 €		98,4 %		86,9 %
VFS	141.459,91 €		26,9 %		79,4 %
GWIS	-54.718,33 €		46,4 %		0,0 %
GkB	49.533,30 €		95,1 %		2,1 %
GSW	-220.124,18 €		18,6 %		94,8 %
SEV	5.268,74 €		56,1 %		87,2 %

## Erläuterungen zur Ergebnisübersicht

Die Stadtwerke Völklingen Holding GmbH hat als herrschende Gesellschafterin einen Ergebnisabführungsvertrag mit folgenden Konzerngesellschaften:

- Stadtwerke Völklingen Vertrieb GmbH
- Energiedienstleistung Völklingen GmbH
- Völklinger Verkehrsbetriebe GmbH

Zur besseren Vergleichbarkeit sind bei den vorgenannten Gesellschaften in der Spalte **Jahresergebnis** die Ergebnisse vor Ergebnisabführung eingetragen.

Die Spalten **Trend** geben die Entwicklung der Jahresergebnisse bzw. Eigenkapitalquoten für die letzten fünf Jahre wieder. Bei Neugründungen verkürzt sich dieser Zeitraum entsprechend.

Die **Eigenkapitalquote** zeigt, wie hoch der Anteil des Eigenkapitals am Gesamtkapital ist. Je höher die Eigenkapitalquote, umso höher ist die finanzielle Stabilität der Gesellschaft und die Unabhängigkeit gegenüber Fremdkapitalgebern. Eigenkapitalquoten mit weniger als 15 % sind entsprechend rot markiert.

$$\text{Eigenkapitalquote} = \frac{\text{Eigenkapital}}{\text{Gesamtkapital}}$$

Die **Anlagenintensität** zeigt den Anteil des Anlagevermögens am Gesamtvermögen. Eine hohe Anlagenintensität beinhaltet ein höheres Risiko, da die Gesellschaft bei Marktveränderungen in der Regel nicht so schnell reagieren kann. Es könnte zu viel Kapital im Anlagevermögen langfristig gebunden sein, wodurch das Unternehmen an Flexibilität verliert.

$$\text{Anlagenintensität} = \frac{\text{Anlagevermögen}}{\text{Gesamtvermögen}}$$



## 2 Übersicht über die Beteiligungen an Unternehmen in Privatrechtsform (Beteiligungsbericht gem. § 115 KSVG)

### 2.1 Stadtwerke Völklingen Holding GmbH

<b>SWV Holding</b>	
<b>Stammkapital</b>	50.000 €
<b>Gesellschafter</b>	Stadt Völklingen (100 %)
<b>Gegenstand des Unternehmens</b>	<p>Gegenstand des Unternehmens ist:</p> <ul style="list-style-type: none"> <li>- die Erzeugung, der Bezug, der Handel, der Transport und die Verteilung von Strom, Wasser, Wärme und Gas sowie die Erbringung von Energiedienstleistungen</li> <li>- die Durchführung des öffentlichen Personennahverkehrs</li> <li>- die Feuerbestattung</li> <li>- Erwerb, Erschließung, Errichtung und Vermarktung von Bestandsgewerbeflächen und Bestandsgewerbeobjekten</li> <li>- Die Gesellschaft kann als Holdinggesellschaft tätig werden und einzelne oder alle Gegenstände des Unternehmens durch Beteiligungsgesellschaften erfüllen.</li> </ul>
<b>Geschäftsführung</b>	<p>Julian Wollscheidt ab 11.04.2019 Michael Böddeker bis 10.04.2019</p>
<b>Aufsichtsratsvorsitzender</b>	Erik Kuhn
<b>Aufsichtsratsmitglieder</b>	<p>Gemäß § 9 Abs. 1 des Gesellschaftsvertrages in der Fassung vom 19. Juli 2017 besteht der Aufsichtsrat aus 15 ordentlichen Mitgliedern.</p> <p>Die Stadt Völklingen entsendet neben der Oberbürgermeisterin oder dem Oberbürgermeister und der/dem ersten hauptamtlichen Beigeordneten (Bürgermeister/-in) 13 weitere Vertreter aus der Mitte des Stadtrates. Bleibt eine Fraktion des Stadtrates bei der Bildung des Aufsichtsrates unberücksichtigt, so kann sie aus ihrer Mitte ein Fraktionsmitglied benennen, das durch den Stadtrat widerruflich als außerordentliches Mitglied bestellt und in den Aufsichtsrat entsandt wird. Außerordentliche Mitglieder nehmen an den Sitzungen des Aufsichtsrates mit beratender Stimme und dem Recht, Anträge zu stellen, teil.</p> <p>Der Leiter des Fachbereichs "Zentrale Dienste" der Stadt Völklingen, ein Weiterer von der Oberbürgermeisterin oder dem Oberbürgermeister zu benennender leitender Angestellter sowie ein aus den Reihen des Betriebsrates entsandtes Mitglied gehören dem Aufsichtsrat mit beratender Stimme an.</p> <p>Dem Aufsichtsrat gehörten im Geschäftsjahr an (vgl. Anlage 1/Seite 10):</p>

	<p>OB Christiane Blatt BM Christof Sellen</p> <p>Erik Kuhn Julian Becker – ab 11.09.2019 Manfred Becker – ab 11.09.2019 Patrick Becker – bis 11.09.2019 Klaus Degen – bis 11.09.2019 Rolf Deubel – bis 11.09.2019 Dr. Gerold Fischer Brunhilde Folz Kevin Frank Dagmar Galinowski – bis 11.09.2019 Paul Ganster – ab 11.09.2019 Rüdiger Hirtz – bis 11.09.2019 Dieter Müller Dieter Peters – bis 11.09.2019 Stefan Rabel Gisela Rink Stephan Tautz – ab 11.09.2019 Tarik Tautz – ab 11.09.2019 Wolfgang Willeke</p> <p>Außerordentliche Mitglieder: Berthold Annel</p> <p>Beratende Mitglieder: Stefan Forster Markus Otto Wolfgang Jelinski</p>
<b>Beteiligungen an anderen Gesellschaften</b>	<ul style="list-style-type: none"> <li>- Stadtwerke Völklingen Beteiligungsgesellschaft mbH (100 %)</li> <li>- Völklinger Verkehrsbetriebe GmbH (100 %)</li> <li>- Energiedienstleistung Völklingen GmbH (100 %)</li> <li>- Gewerbeansiedlungsgesellschaft Völklingen mbH (100 %)</li> <li>- Feuerbestattung Völklingen GmbH (90 %)</li> <li>- Stadtwerke Völklingen Vertrieb GmbH (49,80 %)</li> <li>- Entsorgungszweckverband Völklingen (9 %)</li> <li>- Neustromland GmbH &amp; Co. KG (5,26 %)</li> <li>- Kommunale Beteiligungsgesellschaft mbH (1,08 %)</li> <li>- Forbach Expansion (0,83 %)</li> </ul>
<b>Wichtige Verträge</b>	<ul style="list-style-type: none"> <li>- <b>Ergebnisabführungsvertrag</b> zwischen der SWV Holding und VVB sowie EDL mit Wirkung zum 1. Januar 2002</li> <li>- <b>Ergebnisabführungsvertrag</b> zwischen der SWV Holding und der SWV Vertrieb mit Wirkung zum 1. Januar 2007</li> </ul>
<b>Verbindung zum städtischen Haushalt</b>	keine
<p><b>Darstellung der Lage</b> Im Berichtsjahr 2019 wurde weiterhin konsequent die Neuausrichtung und Optimierung aller Gesellschaften unter dem Dach der SWV Holding fortgesetzt. Durch eine konzernumfassende</p>	

und langfristige Neufinanzierung für 10 Jahre haben sich die Stadtwerke Völklingen zum Ende des Geschäftsjahres 2017 den Spielraum für eine sichere Gestaltung ihrer Zukunft verschafft. Im Rahmen der Neuausrichtung wurden zum 01. Januar 2019 die Tochtergesellschaften Gewerbeansiedlungsgesellschaft Völklingen mbH sowie die Biogasanlage Völklingen GmbH auf die Muttergesellschaft verschmolzen.

Die SWV Holding schließt das Geschäftsjahr 2019 mit einem Ergebnis nach Steuern von 1.391 T€ (2018: 144 T€). Der Bilanzverlust beträgt -12.945 T€ (2018: -14.332 T€).

Aus Gewinnabführungen von Tochtergesellschaften resultieren Erträge von 2.675T€ (2018: 1.848 T€); Aufwendungen aus Verlustübernahme resultieren aus dem Ergebnis der Völklinger Verkehrsbetriebe GmbH von 998 T€ (2018: 1.167 T€).

Umsatzerlöse erwirtschaftet die Gesellschaft im Wesentlichen durch Geschäftsbesorgungen, Personalgestellung und Dienstleistungen für Konzerngesellschaften; sie lagen mit 4.671 T€ (2018: 4.703 T€) um 32 T€ unter dem Vorjahreswert.

Die SWV Holding kam im Berichtsjahr ihren Zahlungsverpflichtungen vollumfänglich nach; Kredite und Darlehen hat sie planmäßig getilgt. Zum Bilanzstichtag 31. Dezember 2019 betragen die liquiden Mittel 1.331 T€ (2018: 19 T€).

### **Voraussichtliche Entwicklung**

Die Geschäftsführung sieht derzeit keine bestandsgefährdenden Risiken.

Der Konzern schreibt seit seiner Neuausrichtung und dem Abschluss der Restrukturierung wieder schwarze Zahlen. Die Anstrengungen zur Optimierung des Geschäfts in allen Sparten und auf allen Ebenen werden in 2020 weiterhin fortgesetzt.

Die Geschäftsführung geht nach heutigen Erkenntnissen davon aus, dass das Planergebnis aufgrund der Corona-Pandemie im Geschäftsjahr 2020 voraussichtlich nicht vollständig erreicht werden kann. Dies liegt im Wesentlichen daran, dass das Ergebnis der Holding wesentlich durch die Jahresergebnisse der Tochter- und Enkelgesellschaften, insbesondere denen im Energievertrieb, ÖPNV, und dem Verteilnetzbetrieb beeinflusst wird. Da in der jetzigen Situation die genauen Auswirkungen dieser globalen Pandemie noch nicht genau quantifiziert werden können, gehen diese nach den aktuellen Erkenntnissen davon aus, dass auch dort die Planergebnisse voraussichtlich nicht vollständig erreicht werden können.

## Bilanz der Stadtwerke Völklingen Holding GmbH zum 31.12.2019 [€]

<b>AKTIVA</b>			<b>PASSIVA</b>		
	31.12.2019	31.12.2018		31.12.2019	31.12.2018
<b>A. Anlagevermögen</b>	16.370.237,06	15.972.492,24	<b>A. Eigenkapital</b>	9.570.186,03	8.183.374,93
I. Immaterielle Vermögensgegenstände	23.611,00	100.380,00	I. Gezeichnetes Kapital	50.000,00	50.000,00
II. Sachanlagen	1.117.560,00	1.190.854,00	II. Kapitalrücklage	22.465.000,91	22.465.000,91
III. Finanzanlagen	15.229.066,06	14.681.258,24	III. Bilanzverlust	12.944.814,88	14.331.625,98
<b>B. Umlaufvermögen</b>	5.855.489,07	3.008.308,38	<b>B. Rückstellungen</b>	2.009.218,72	2.277.153,72
I. Forderungen und sonstige Vermögensgegenstände			1. Pensionsrückstellungen	1.110.261,00	630.091,00
1. Forderungen aus Lieferungen und Leistungen	28.324,51	101.579,37	2. Steuerrückstellungen	245.320,00	850.365,00
2. Forderungen gegen verbundene Unternehmen	3.178.821,96	2.453.268,07	3. Sonstige Rückstellungen	653.637,72	796.697,72
3. Forderungen gegen Beteiligungsunternehmen	12.980,00	4.128,49	<b>C. Verbindlichkeiten</b>	10.646.321,38	8.520.271,97
4. Forderungen gegen die Stadt	1.182.271,05	301.903,32	1. Verbindlichkeiten gegenüber Kreditinstituten	5.715.075,00	3.977.259,46
5. Sonstige Vermögensgegenstände	121.609,27	128.683,41	2. Verbindlichkeiten aus Lieferungen und Leistungen	54.027,94	90.652,61
II. Guthaben bei Kreditinstituten und Schecks	1.331.482,28	18.745,72	Verbindlichkeiten gegenüber verbundenen Unternehmen	1.879.408,58	2.068.107,20
<b>Bilanzsumme</b>	<b>22.225.726,13</b>	<b>18.980.800,62</b>	4. Verbindlichkeiten gegenüber der Stadt	2.731.805,04	2.051.000,00
			5. Sonstige Verbindlichkeiten	266.004,82	333.252,70
			<b>Bilanzsumme</b>	<b>22.225.726,13</b>	<b>18.980.800,62</b>

## Gewinn- und Verlustrechnung der Stadtwerke Völklingen Holding GmbH für 2019 [€]

	2019	2018
1. Umsatzerlöse	4.671.458,18	4.703.027,57
2. Sonstige betriebliche Erträge	1.373.245,40	870.395,74
3. Personalaufwand	3.662.559,03	3.260.445,76
4. Abschreibungen auf immaterielle Vermögensgegenstände des Anlagevermögens und Sachanlagen	180.850,55	235.340,66
5. Sonstige betriebliche Aufwendungen	2.516.695,17	2.389.953,73
6. Erträge aus Beteiligungen	943.140,15	246.711,31
7. Erträge aus Gewinnabführungsverträgen	2.674.808,76	1.848.094,83
8. Erträge aus Ausleihungen des Finanzanlagevermögens	18.784,04	23.446,31
9. Sonstige Zinsen und ähnliche Erträge	1.295,00	0,00
10. Aufwendungen aus Verlustübernahme	998.447,06	1.166.781,92
11. Zinsen und ähnliche Aufwendungen	378.611,75	361.197,97
12. Steuern vom Einkommen und vom Ertrag	554.689,50	123.530,92
<b>13. Ergebnis nach Steuern</b>	<b>1.390.878,47</b>	<b>154.424,80</b>
14. Sonstige Steuern	4.067,37	10.348,45
<b>15. Jahresüberschuss/-fehlbetrag</b>	<b>1.386.811,10</b>	<b>144.076,35</b>
16. Verlustvortrag	-14.331.625,98	-14.475.702,33
<b>17. Bilanzverlust</b>	<b>-12.944.814,88</b>	<b>-14.331.625,98</b>

## Konzernbilanz zum 31.12.2019 [€]

AKTIVA			PASSIVA		
	31.12.2019	31.12.2018		31.12.2019	31.12.2018
<b>A. Anlagevermögen</b>	54.327.066,08	53.476.113,47	<b>A. Eigenkapital</b>	3.673.059,85	1.380.741,67
I. Immaterielle Vermögensgegenstände	798.844,84	715.222,56	I. Gezeichnetes Kapital	50.000,00	50.000,00
II. Sachanlagen	51.009.954,75	50.886.541,47	II. Kapitalrücklage	22.459.866,00	22.459.866,00
III. Finanzanlagen	2.518.266,49	1.874.349,44	III. Konzernbilanzverlust	27.696.995,95	30.037.627,56
<b>B. Umlaufvermögen</b>	24.332.015,83	27.659.918,50	IV. Nicht beherrschende Anteile	8.860.189,80	8.908.503,23
I. Vorräte	677.529,58	668.388,70	V. Nicht durch Eigenkapital gedeckter Fehlbetrag	0,00	0,00
II. Forderungen und sonstige Vermögensgegenstände			<b>B. Unterschiedsbetrag aus der Kapitalkonsolidierung</b>	6.564.029,43	6.302.285,42
1. Forderungen aus Lieferungen und Leistungen	5.813.463,81	4.781.129,47	<b>C. Sonderposten für Investitionszuschüsse zum</b>	5.692.398,05	5.765.725,05
2. Forderungen gegenüber Gesellschafter Forderungen gegen Unternehmen, mit denen ein	33.976,00	0,00	<b>D. Empfangene Ertragszuschüsse</b>	43.571,92	90.727,35
3. Beteiligungsverhältnis besteht	18.466,51	11.613,69	<b>E. Rückstellungen</b>	5.843.174,81	7.032.636,97
4. Forderungen an die Stadt	2.162.835,21	2.049.801,96	1. Rückstellungen für Pensionen	1.110.261,00	630.091,00
5. Sonstige Vermögensgegenstände	1.045.217,95	1.740.905,10	2. Steuerrückstellungen	591.278,49	1.614.328,16
III. Kassenbestand, Guthaben bei Kreditinstituten	14.580.526,77	18.408.079,58	3. Sonstige Rückstellungen	4.141.635,32	4.788.217,81
<b>C. Rechnungsabgrenzungsposten</b>	336.914,95	333.641,68	<b>F. Verbindlichkeiten</b>	57.262.485,02	60.988.514,65
<b>D. Aktive latente Steuern</b>	86.726,40	90.957,46	1. Verbindlichkeiten gegenüber Kreditinstituten	44.245.883,67	46.625.476,12
<b>E. Nicht durch Eigenkapital gedeckter Fehlbetrag</b>	0,00	0,00	2. Verbindlichkeiten aus Lieferungen und Leistungen	5.027.503,71	4.479.229,72
			3. Verbindlichkeiten gegenüber Gesellschaftern	1.179.143,99	1.738.719,91
			4. Verbindlichkeiten gegenüber der Stadt	2.794.833,44	3.064.988,80
			5. Sonstige Verbindlichkeiten	4.015.120,21	5.080.100,10
			<b>G. Rechnungsabgrenzungsposten</b>	4.004,18	0,00
<b>Bilanzsumme</b>	<b>79.082.723,26</b>	<b>81.560.631,11</b>	<b>Bilanzsumme</b>	<b>79.082.723,26</b>	<b>81.560.631,11</b>

## Gewinn- und Verlustrechnung des Konzerns für 2019 [€]

	2019	2018
1. Umsatzerlöse	52.386.767,37	53.200.268,93
2. Erhöhung/Verminderung des Bestands an fertigen und unfertigen Erzeugnissen	8.278,07	-378.048,82
3. Andere aktivierte Eigenleistungen	309.165,35	183.982,31
4. Sonstige betriebliche Erträge	2.462.648,81	2.000.279,93
5. Materialaufwand	27.543.415,90	26.866.504,43
6. Personalaufwand	11.581.037,67	10.831.654,52
7. Abschreibungen	4.699.882,82	4.700.434,30
8. Sonstige betriebliche Aufwendungen	4.775.979,63	5.879.548,27
9. Erträge aus Beteiligungen	109.079,37	202.311,75
10. Erträge aus anderen Wertpapieren und Ausleihungen des Finanzanlagevermögens	10.267,51	6.476,72
11. Sonstige Zinsen und ähnliche Erträge	5.611,10	8.149,82
12. Zinsen und ähnliche Aufwendungen	1.470.124,18	1.479.623,35
13. Steuern vom Einkommen und vom Ertrag	1.210.842,73	828.663,94
<b>14. Ergebnis nach Steuern</b>	<b>4.010.534,65</b>	<b>4.636.991,83</b>
15. Sonstige Steuern	63.387,09	79.965,57
<b>16. Konzernjahresüberschuss</b>	<b>3.947.147,56</b>	<b>4.557.026,26</b>
17. Nicht beherrschende Anteile	1.606.515,95	1.464.288,01
18. Verlustvortrag aus dem Vorjahr	30.037.627,56	33.130.365,81
<b>19. Konzernbilanzverlust</b>	<b>27.696.995,95</b>	<b>30.037.627,56</b>

## 2.1.1 Stadtwerke Völklingen Beteiligungsgesellschaft mbH

<b>SWVB</b>	
<b>Stammkapital</b>	25.000 €
<b>Gesellschafter</b>	Stadtwerke Völklingen Holding GmbH (100 %)
<b>Gegenstand des Unternehmens</b>	Gegenstand der Gesellschaft ist das Halten und die Verwaltung von Geschäftsanteilen innerhalb des Stadtwerke Völklingen Konzerns.
<b>Geschäftsführung</b>	Julian Wollscheidt
<b>Aufsichtsratsvorsitzender</b>	Oberbürgermeisterin Christiane Blatt
<b>Aufsichtsratsmitglieder</b>	<p>Der Aufsichtsrat (§ 10 GV) besteht aus 9 ordentlichen Mitgliedern. Die Stadt Völklingen entsendet neben der Oberbürgermeisterin oder dem Oberbürgermeister und der Bürgermeisterin oder dem Bürgermeister der Stadt Völklingen 7 weitere Vertreter aus dem Stadtrat (Bestellung nach § 114 KSVG).</p> <p>Der Leiter des Fachbereiches „Zentrale Dienste“ sowie ein weiterer, von der Oberbürgermeisterin oder von dem Oberbürgermeister zu benennender leitender Mitarbeiter der Stadt Völklingen und ein vom Betriebsrat der Gesellschaft aus seiner Mitte zu bestimmendes Mitglied gehören dem Aufsichtsrat mit beratender Stimme an. Die Vertreter aus der Mitte des Stadtrates sollen gleichfalls Mitglieder des Aufsichtsrates der Stadtwerke Völklingen Holding GmbH sein.</p> <p>Dem Aufsichtsrat gehörten gemäß Jahresabschluss der Gesellschaft (Anlage 1/Seite 7) im Geschäftsjahr an:</p> <p>OB Christiane Blatt BM Christof Sellen</p> <p>Klaus Degen – bis 11.09.2019 Rolf Deubel – bis 11.09.2019 Kevin Frank Rüdiger Hirtz – bis 11.09.2019 Erik Kuhn Gisela Rink Wolfgang Willeke Manfred Becker – ab 11.09.2019 Brunhilde Folz – ab 11.09.2019 Stephan Tautz – ab 11.09.2019</p> <p>Außerordentliche Mitglieder: Dieter Müller Berthold Annel Dr. Gerold Fischer Rudolf Altmeyer</p> <p>Beratende Mitglieder: Stefan Forster Markus Otto</p>
<b>Beteiligungen an anderen</b>	<ul style="list-style-type: none"> <li>○ Stadtwerke Völklingen Netz GmbH (64,80 %)</li> </ul>



<b>Gesellschaften</b>	o Stadtwerke Völklingen Vertrieb GmbH (15 %)
<b>Verbindung zum städtischen Haushalt</b>	Die Gesellschaft ist eine 100-prozentige Tochtergesellschaft der SWV Holding und wird in deren Konzernabschluss einbezogen.
<p><b>Darstellung der Lage</b></p> <p>Das Geschäftsjahr 2019 schließt mit einem Ergebnis nach Steuern von 1.058 T€ (2018: 1.007 T€) ab. Die Gesellschaft erwirtschaftete im Geschäftsjahr 2019 keine Umsatzerlöse, jedoch Erträge aus Beteiligungen aufgrund der bestehenden Gewinnabführungsverträge in Höhe von insgesamt 1.856 T€ (2018: 1.875 T€).</p> <p>Die Bilanzsumme betrug 26.727 T€ (2018: 26.771 T€) zum Bilanzstichtag 31. Dezember 2019; die Eigenkapitalquote hat sich gegenüber dem Vorjahr (33,5 %) verbessert und liegt nun bei 36,7 %. Die liquiden Mittel betragen rund 1.351 T€ (2018: rund 719 T€)</p> <p><b>Voraussichtliche Entwicklung</b></p> <p>Die Gesellschaft rechnet für das Geschäftsjahr 2020 mit einem Ergebnis nach Ertragssteuern von rund 714 T€. Nach heutigem Stand ist davon auszugehen, dass das Planergebnis im Geschäftsjahr 2020 voraussichtlich nicht vollständig erreicht werden kann aufgrund der Auswirkungen der Corona-Pandemie. Dies liegt im Wesentlichen daran, dass das Ergebnis der Gesellschaft nahezu ausschließlich von den Jahresergebnissen der Beteiligungen abhängig ist. Da in der jetzigen Situation die wirtschaftlichen Konsequenzen dieser globalen Pandemie noch nicht genau quantifizierbar sind, gehen beide Beteiligungen nach aktuellen Erkenntnissen davon aus, dass auch dort die Planergebnisse voraussichtlich nicht vollständig erreicht werden können.</p>	

## Bilanz der Stadtwerke Völklingen Beteiligungsgesellschaft mbH zum 31.12.2019 [€]

AKTIVA			PASSIVA		
	31.12.2019	31.12.2018		31.12.2019	31.12.2018
<b>A. Anlagevermögen</b>	24.060.694,41	24.060.694,41	<b>A. Eigenkapital</b>	9.798.262,82	8.978.837,74
Finanzanlagen	24.060.694,41	24.060.694,41	I. Gezeichnetes Kapital	25.000,00	25.000,00
<b>B. Umlaufvermögen</b>	2.562.724,21	2.593.205,17	II. Kapitalrücklage	8.715.391,71	8.049.776,96
I. Forderungen gegen verbundenen Unternehmen	1.211.932,05	1.874.656,67	III. Verlustvortrag	0,00	-103.320,69
II. Guthaben bei Kreditinstituten	1.350.792,16	718.548,50	IV. Jahresüberschuss/-fehlbetrag	1.057.871,11	1.007.381,47
<b>C. Rechnungsabgrenzungsposten</b>	103.691,87	116.666,87	<b>B. Rückstellungen</b>	8.000,00	337.729,00
			1. Steuerrückstellungen	0,00	329.729,00
			2. Sonstige Rückstellungen	8.000,00	8.000,00
			<b>C. Verbindlichkeiten</b>	16.920.847,67	17.453.999,71
			1. Verbindlichkeiten gegenüber Kreditinstituten	16.764.259,25	17.419.677,56
			2. Verbindlichkeiten aus Lieferungen und Leistungen	1,50	19.699,75
			3. Verbindlichkeiten gegenüber verbundenen Unternehmen	146.120,68	0,00
			4. Verbindlichkeiten gegenüber Gesellschafter	10.416,24	12.876,40
			5. Sonstige Verbindlichkeiten	50,00	1.746,00
<b>Bilanzsumme</b>	<b>26.727.110,49</b>	<b>26.770.566,45</b>	<b>Bilanzsumme</b>	<b>26.727.110,49</b>	<b>26.770.566,45</b>

## Gewinn- und Verlustrechnung der Stadtwerke Völklingen Beteiligungsgesellschaft mbH für 2019 [€]

	2019	2018
1. Sonstige betriebliche Aufwendungen	22.234,84	39.061,12
2. Erträge aus Beteiligungen	437.070,00	378.353,00
3. Erträge aufgrund Gewinnabführungsvertrag	1.419.023,40	1.496.303,67
4. Zinsen und ähnliche Aufwendungen	502.059,82	498.485,08
5. Steuern vom Einkommen und Ertrag	273.927,63	329.729,00
<b>6. Ergebnis nach Steuern</b>	<b>1.057.871,11</b>	<b>1.007.381,47</b>
<b>7. Jahresüberschuss</b>	<b>1.057.871,11</b>	<b>1.007.381,47</b>

### 2.1.1.1 Stadtwerke Völklingen Netz GmbH

<b>SWV Netz</b>	 Stadtwerke Völklingen N E T Z
<b>Stammkapital</b>	12.100.000 €
<b>Gesellschafter</b>	<ul style="list-style-type: none"> <li>- Stadtwerke Völklingen Beteiligungsgesellschaft mbH (64,8 %)</li> <li>- Creos Deutschland Holding GmbH (17,6 %)</li> <li>- VSE AG (17,6 %)</li> </ul>
<b>Gegenstand des Unternehmens</b>	Gegenstand des Unternehmens (§ 2 GV) ist der örtliche Netzbetrieb in der Wasser- und Energieversorgung, die Durchführung der damit zusammenhängenden Aufgaben sowie das Halten von Beteiligungen und Mitgliedschaftsrechten, die mit dem Zweck der Gesellschaft im Zusammenhang stehen.
<b>Geschäftsführung</b>	Thomas Klein ab 12.09.2019, Anke Klein Dirk Scheffner bis 12.09.2019
<b>Aufsichtsratsvorsitzende</b>	Oberbürgermeisterin Christiane Blatt
<b>Aufsichtsratsmitglieder</b>	<p>Der Aufsichtsrat (§ 10 GV) besteht aus 13 stimmberechtigten Mitgliedern.</p> <p>Die Stadt Völklingen entsendet neben der Oberbürgermeisterin oder dem Oberbürgermeister und der Bürgermeisterin oder dem Bürgermeister der Stadt Völklingen 7 weitere Vertreter aus der Mitte des Stadtrates. Diese werden nach den Vorschriften des § 114 KSVG bestellt. Der Leiter des Fachbereiches „Zentrale Dienste“ sowie ein weiterer, von der Oberbürgermeisterin oder von dem Oberbürgermeister zu benennender leitender Angestellter der Stadt Völklingen, ein Geschäftsführer der Stadtwerke Völklingen Holding GmbH sowie ein aus den Reihen des Betriebsrates entsandtes Mitglied gehören dem Aufsichtsrat mit beratender Stimme an. Creos und VSE entsenden jeweils zwei Mitglieder.</p> <p>Dem Aufsichtsrat gehörten gemäß Jahresabschluss der Gesellschaft (Anlage 1/Seite 10) im Geschäftsjahr an:</p> <p>OB Christiane Blatt BM Christof Sellen</p> <p>Klaus Degen – bis 19.09.2019 Klaus Schaefer – bis 19.09.2019 Stefan Rabel Eleonore Seewald Dominik Brandt – bis 19.09.2019 Dieter Peters – bis 19.09.2019 Gerald Zieder – bis 19.09.2019 Erik Roskothen – ab 19.09.2019 Frank Müller – ab 19.09.2019 Erik Kuhn – ab 19.09.2019 Sebastian Borchart – ab 19.09.2019</p>

	<p>Manfred Becker – ab 19.09.2019</p> <p>Rafael Sierra Garrido (Creos)  Jens Apelt (Creos)  Dr. Gabriël Clemens (VSE)  Hans-Jürgen Weber (VSE)</p> <p>Beratende Mitglieder:  Stefan Forster  Markus Otto  Julian Wollscheidt – ab 11.04.2019  Michael Böddeker – bis 11.04.2019  Armin Kaufmann</p>
<b>Beteiligungen an anderen Gesellschaften</b>	keine
<b>Wichtige Verträge</b>	<ul style="list-style-type: none"> <li>- <b>Stromlieferungsvertrag</b> vom 3. Februar 2010 mit der SWV Vertrieb GmbH</li> <li>- <b>Geschäftsbesorgungsvertrag</b> über betriebs- und finanzwirtschaftliche sowie steuerrechtliche Angelegenheiten mit der SWV Holding GmbH vom 16. Oktober 2010</li> <li>- <b>Finanzclearing-Vertrag</b> im Beteiligungskreis der VSE AG, Saarbrücken, vom 3./8. Juli 2013</li> <li>- <b>Wasserlieferungsvertrag</b> vom 18./23. Mai 2016 mit der Gemeindewerke Wadgassen GmbH</li> <li>- <b>Konzessionsvertrag</b> über die Nutzung öffentlicher Verkehrswege zum Bau und Betrieb von Leitungen für die Strom-, Erdgas- und Wasserversorgung mit der Stadt Völklingen vom 13./14. Juli 2016</li> <li>- <b>Gewinnabführungsvertrag</b> zwischen der SWV Beteiligungsgesellschaft mbH (Organträger) und der SWV Netz GmbH (Organgesellschaft) vom 17. Dezember 2018</li> <li>- <b>Dienstleistungsvertrag</b> Fernwärme mit der SWV Vertrieb GmbH vom 30. November 2017</li> <li>- <b>Wasserlieferungs- und Kooperationsvertrag</b> zur Wasserversorgung der Stadt Völklingen mit der SWV Vertrieb GmbH vom 19. Dezember 2018</li> </ul>
<b>Verbindung zum städtischen Haushalt</b>	keine
<p><b>Darstellung der Lage</b></p> <p>Die Gesellschaft schließt das Geschäftsjahr 2019 mit einem Ergebnis nach Steuern von 2.000 T€ (2018: 2.078 T€) ab Sie liegt damit 78 T€ unter dem Vorjahresergebnis. Die Gesellschafter VSE AG und Creos Deutschland Holding GmbH erhalten eine Ausgleichszahlung von insgesamt 546 T€ (2018: 543 T€). Das Ergebnis nach Abzug der Ausgleichszahlungen an die Gesellschafter von 1.419 T€ (2018: 1.496 T€) wird über eine Ergebnisabführungsvereinbarung zum Jahresende auf die Stadtwerke Völklingen Beteiligungsgesellschaft mbH übertragen.</p> <p>Die Umsatzerlöse in Höhe von 23.555 T€ resultieren im Wesentlichen aus Netznutzungsentgelten für die Durchleitung von Strom (14.093 T€), Gas (4.196 T€), Wasser (4.598 T€) und Fernwärme (668T€).</p> <p>Bei der Stromdurchleitung bleibt die Netznutzung von Industriekunden im Vergleich zum Vorjahr fast unverändert, wobei die Verbrauchsmengen der Gewerbebetriebe sowie der</p>	

Haushaltskunden gegenüber dem Vorjahr einen Rückgang verzeichnen.

Die Gasdurchleitung verzeichnete im Vergleich zum Vorjahr einen deutlichen Anstieg auf 194,1 GWh (2018: 185,1 GWh), der vor allem auf die im Vergleich zum Vorjahr niedrigeren Durchschnittstemperaturen zurückzuführen ist.

Aus selbem Grund stieg auch die Netzmenge bei der Fernwärme um 4 GWh auf rund 82 GWh (2018: 78 GWh).

Die verteilte Netzmenge im Bereich Wasser betrug im Berichtsjahr 2.830 Tcbm (Vorjahr: 3.040 Tcbm). Der Rückgang beruht im Wesentlichen auf dem niedrigeren Bezug eines großen Industriekunden (infolge von Kurzarbeit).

Die Bilanzsumme im Berichtsjahr liegt mit 44.931 T€ um 2.012 T€ unter dem Vorjahr.

Der Cash-Flow aus laufender Geschäftstätigkeit beträgt 3.539 T€ (2018: 6.089 T€), der Mittelabfluss aus Investitionstätigkeit 3.761 T€ (2018: 2.593 T€), der Mittelabfluss aus der Finanzierungstätigkeit beträgt 2.412 T€ (Vorjahr: 2.210 T€). Zum Bilanzstichtag betrugen die liquiden Mittel 1.691 T€. Die Eigenkapitalquote stieg auf 36,5 % (2018: 34,9 %).

### **Voraussichtliche Entwicklung**

Die globale Konjunktur bricht, nach ersten Prognosen, als Folge der Coronavirus-Pandemie ein. Der Sachverständigenrat geht von einem BIP-Rückgang in Höhe von bis zu 5,4 % aus, hält aber -2,8% derzeit für wahrscheinlicher. Diesem positiveren Szenario liegt die Annahme zu Grunde, dass sich die wirtschaftliche Lage während des Sommers wieder normalisiert. Das Risiko einer eher noch schlechteren Prognose ist erheblich.

Als wesentliche Chance ist die ständige Optimierung interner Prozesse und IT-Systeme zu sehen, die Fortführung des internen Synergie- und Wertsteigerungsprojektes und die weitere Prüfung und Nutzung von Kooperationsmöglichkeiten.

Das laufende Geschäftsjahr 2020 wird im Wesentlichen bestimmt durch die Corona-Krise, die Kosten für die Nutzung des vorgelagerten Netzes, die Geschäftsbesorgung, die Dienstleistungen durch Dritte und für die Beschaffung der Verlustenergiemengen. Im Rahmen der durch den Gesetzgeber geforderten Richtlinien sind folgende Anpassungen notwendig:

Anpassung der Datenformate zum elektronischen Datenaustausch zwischen den Marktpartnern zum 1. April und 1. Oktober, Umsetzung der EEG-Novelle, IT- Anpassungen in Bezug auf den „Smart-Meter-Rollout“, Einführung der intelligenten Messeinrichtungen.

Die Geschäftsführung geht nach den aktuellen Erkenntnissen davon aus, dass die genannten Auswirkungen der Corona-Krise sowie der noch ausstehenden Genehmigung der Erlösobergrenzen voraussichtlich dazu führen, dass das Planergebnis 2020 nicht vollständig erreicht werden kann.

## Bilanz der Stadtwerke Völklingen Netz GmbH zum 31.12.2019 [€]

AKTIVA			PASSIVA		
	31.12.2019	31.12.2018		31.12.2019	31.12.2018
<b>A. Anlagevermögen</b>	40.519.227,99	40.056.412,27	<b>A. Eigenkapital</b>	16.386.651,42	16.386.651,42
I. Immaterielle Vermögensgegenstände	402.127,00	200.188,00	I. Stammkapital	12.100.000,00	12.100.000,00
II. Sachanlagen	40.064.727,69	39.779.052,97	II. Kapitalrücklage	4.286.651,42	4.286.651,42
III. Finanzanlagen	52.373,30	77.171,30			
<b>B. Umlaufvermögen</b>	4.303.610,09	6.765.422,09	<b>B. Sonderposten für Investitionszuschüsse zum Sachanlagevermögen</b>	4.146.863,00	4.038.554,00
I. Vorräte	562.336,99	562.279,03	<b>C. Empfangene Ertragszuschüsse</b>	43.571,92	90.727,35
II. Forderungen und sonstige Vermögensgegenstände			<b>D. Rückstellungen</b>	2.646.261,95	2.797.098,21
1. Forderungen aus Lieferungen und Leistungen	633.137,83	248.301,13	1. Steuerrückstellungen	149.602,30	87.310,22
2. Forderungen gegen Gesellschafter	33.976,00	0,00	2. Sonstige Rückstellungen	2.496.659,65	2.709.787,99
3. Forderungen gegen verbundene Unternehmen	977.393,47	927.991,84			
4. Forderungen gegen die Stadt	72.782,13	239.774,74	<b>E. Verbindlichkeiten</b>	21.707.489,79	23.630.303,38
5. Sonstige Vermögensgegenstände	333.188,41	461.648,35	1. Verbindlichkeiten gegenüber Kreditinstituten	18.108.226,03	18.108.649,15
III. Kassenbestand, Guthaben bei Kreditinstituten	1.690.795,26	4.325.427,00	2. Verbindlichkeiten aus Lieferungen und Leistungen	1.553.454,05	1.355.935,87
<b>C. Rechnungsabgrenzungsposten</b>	108.000,00	121.500,00	3. Verbindlichkeiten gegenüber Gesellschafter	241.023,40	542.912,00
			Verbindlichkeiten gegenüber verbundenen		
			4. Unternehmen	1.249.016,42	3.156.781,50
			5. Sonstige Verbindlichkeiten	555.769,89	466.024,86
<b>Bilanzsumme</b>	44.930.838,08	46.943.334,36	<b>Bilanzsumme</b>	44.930.838,08	46.943.334,36

## Gewinn- und Verlustrechnung der Stadtwerke Völklingen Netz GmbH für 2019 [€]

	2019	2018
1. Umsatzerlöse	23.554.672,57	23.945.154,08
2. Erhöhung oder Verminderung des Bestands an fertigen und unfertigen Erzeugnissen	8.278,07	-58.648,93
3. Andere aktivierte Eigenleistungen	239.972,78	183.982,31
4. Sonstige betriebliche Erträge	621.697,38	411.914,37
5. Materialaufwand	8.952.066,56	9.266.513,23
6. Personalaufwand	4.602.070,81	4.213.827,91
7. Abschreibungen auf immaterielle Vermögensgegenstände des Anlagevermögens und Sachanlagen	3.342.586,36	3.324.036,36
8. Sonstige betriebliche Aufwendungen	4.970.218,91	5.044.857,83
9. Erträge aus Ausleihungen des Finanzanlagevermögens	5.047,26	5.285,80
10. Sonstige Zinsen und ähnliche Erträge	1.522,00	0,00
11. Zinsen und ähnliche Aufwendungen	462.287,96	459.604,75
12. Steuern vom Einkommen und vom Ertrag	101.649,86	101.078,00
<b>13. Ergebnis nach Steuern</b>	<b>2.000.309,60</b>	<b>2.077.769,55</b>
14. Sonstige Steuern	35.296,20	38.553,88
15. Ausgleichszahlungen an Gesellschafter	545.990,00	542.912,00
16. Aufgrund eines Ergebnisabführungsvertrages abgeführte Gewinne	1.419.023,40	1.496.303,67
<b>17. Jahresüberschuss</b>	<b>0,00</b>	<b>0,00</b>

## 2.1.2 Stadtwerke Völklingen Vertrieb GmbH

<b>SWV Vertrieb</b>	 Stadtwerke Völklingen V E R T R I E B
<b>Stammkapital</b>	6.000.000 €
<b>Gesellschafter</b>	<ul style="list-style-type: none"> <li>- Stadtwerke Völklingen Holding GmbH (49,80 %)</li> <li>- Stadtwerke Völklingen Beteiligungsgesellschaft mbH (15 %)</li> <li>- Enovos Deutschland SE (17,6 %)</li> <li>- VSE AG (17,6 %)</li> </ul>
<b>Gegenstand des Unternehmens</b>	Gegenstand des Unternehmens ist der Handel und Vertrieb von Energie und Wasser, die Entwicklung von Produkten im Energiebereich, die Energiebeschaffung für eigene sowie fremde Vermarktung sowie die Erbringung aller damit verbundenen Dienstleistungen.
<b>Geschäftsführung</b>	Werner Bohrer – ab 20.03.2019 und Marc André Christian Hauschild – bis 19.03.2019
<b>Aufsichtsratsvorsitzender</b>	Oberbürgermeisterin Christiane Blatt
<b>Aufsichtsratsmitglieder</b>	<p>Der Aufsichtsrat (§ 10 GV) besteht aus 13 stimmberechtigten Mitgliedern. Die Stadt Völklingen entsendet neben der Oberbürgermeisterin oder dem Oberbürgermeister und der Bürgermeisterin oder dem Bürgermeister der Stadt Völklingen 7 weitere Vertreter aus dem Stadtrat (Bestellung nach § 114 KSVG).</p> <p>Der Leiter des Fachbereiches „Zentrale Dienste“ sowie ein weiterer, von der Oberbürgermeisterin oder von dem Oberbürgermeister zu benennender leitender Angestellter der Stadt Völklingen, ein Geschäftsführer der SWV Holding sowie ein aus den Reihen des Betriebsrates entsandtes Mitglied gehören dem Aufsichtsrat mit beratender Stimme an.</p> <p>Enovos entsendet zwei Mitglieder. Zwei weitere Mitglieder werden von der Gesellschafterversammlung als unabhängige Vertreter der Wirtschaft gewählt.</p> <p>Dem Aufsichtsrat gehörten gemäß Jahresabschluss der Gesellschaft (Anlage 1/Seite 10) im Geschäftsjahr an:</p> <p>OB Christiane Blatt BM Christof Sellen</p> <p>Helmut Bogler Kevin Frank – bis 19.09.2019 Dr. Christoph Gottschalk - bis 19.09.2019 Arno Federspiel – bis 19.09.2019 Rüdiger Hirtz – bis 19.09.2019 Stefan Rabel Wolfgang Willeke – bis 19.09.2019 Patrick Becker – ab 19.09.2019 Dr. Gerold Fischer – ab 19.09.2019 Christof Schmidt – ab 19.09.2019</p>



	<p>Stephan Tautz – ab 19.09.2019 Gerald Zieder – ab 19.09.2019</p> <p>Anke Langner (Enovos) Dr. Peter Hamacher (Enovos) Heiko Sonnekalb Joachim Demmer</p> <p>Beratende Mitglieder: Stefan Forster Markus Otto Julian Wollscheidt – ab 11.04.2019 Michael Böddeker – bis 11.04.2019 Isolde Schankola</p>
<b>Beteiligungen an anderen Gesellschaften</b>	<ul style="list-style-type: none"> <li>- Solarpark Nordband GmbH &amp; Co. KG (51 %)</li> <li>- My green e Beteiligungsgesellschaft mbH (51%)</li> <li>- Neustromland Projekt 2 GmbH (25%)</li> </ul>
<b>Wichtige Verträge</b>	<ul style="list-style-type: none"> <li>- <b>Ergebnisabführungsvertrag</b> zwischen der SWV Vertrieb GmbH und der SWV Holding GmbH vom 25./29. Mai 2007 einschließlich Änderungsvertrag vom 11. Dezember 2014. Der bestehende Ergebnisabführungsvertrag wurde mit notarieller Urkunde vom 10. Januar 2018 mit Wirkung ab 1. Januar 2018 bezüglich der Berücksichtigung der SWV Beteiligungsgesellschaft mbH als außenstehende Gesellschafterin angepasst.</li> <li>- <b>Rahmenvertrag</b> über die Lieferung und Abnahme von Erdgas und elektrischer Energie in Bilanzkreise mit der Enovos Energie Deutschland GmbH vom 25. September 2017</li> <li>- <b>Rahmenvertrag</b> über die Erbringung von Dienstleistungen (Erdgas) mit der Enovos Energie Deutschland GmbH vom 25. September 2017</li> <li>- <b>Kooperationsvertrag Fernwärme</b> zwischen der Stadt Völklingen und der Saarberg Fernwärme GmbH, Saarbrücken (SFW), vom 8. Oktober 1976. Dieser regelt die gemeinsam durchgeführte Fernwärmeversorgung von der Stadt Völklingen und der SFW (bzw. deren Tochtergesellschaft FVS GmbH).</li> <li>- <b>Geschäftsbesorgungsvertrag</b> mit der SWV Holding vom 11. April 2018</li> <li>- <b>Wasserlieferungsvertrag</b> mit der Saarstahl AG vom 5. Dezember 2019</li> <li>- <b>Dienstleistungsvertrag Fernwärme</b> mit der SWV Netz GmbH vom 30. September 2017</li> <li>- <b>Wasserlieferungs- und Kooperationsvertrag zur Wasserversorgung</b> der Stadt Völklingen mit der SWV Netz GmbH vom 19. Dezember 2018</li> </ul>
<b>Verbindung zum städtischen Haushalt</b>	<p>Keine direkte Verbindung (außerhalb Energielieferung). Die Gesellschaft ist eine 49,8-prozentige Tochtergesellschaft der SWV Holding und wird in deren Konzernabschluss einbezogen.</p>

### **Darstellung der Lage**

Die Gesellschaft schließt das Geschäftsjahr 2019 mit einem Ergebnis nach Steuern von 3.984 T€ ab, 1.034 T€ mehr als im Vorjahr (2018: 2950 T€).

Umsatzerlöse wurden ausschließlich im Inland und überwiegend durch Verkauf von Strom, Erdgas, Wärme und Wasser erzielt; sie lagen mit 39.699 T€ um 1.531 T€ über dem Vorjahreswert (2018: 38.168 T€).

Zum Bilanzstichtag 31. Dezember 2019 betragen die liquiden Mittel 9.151 T€. Das sind 1.233 T€ weniger als im Vorjahr. Die Eigenkapitalquote liegt bei 39,7 % und damit 1,8 % über dem Vorjahreswert.

### **Voraussichtliche Entwicklung**

Die größten externen Risiken bestehen nach wie vor im Hinblick auf den zunehmenden Wettbewerbsdruck durch bundesweite Anbieter sowie eine höhere Wechselbereitschaft der Privat- und Geschäftskunden.

Chancen zur Kundenbindung liegen in einer stetigen Verbesserung der Servicequalität, die mit einem Ausbau der Dienstleistungsprodukte verbunden ist. Die attraktiven Festpreisangebote für Strom und Erdgas verbunden mit dem inzwischen wieder besseren Image zeigten im Berichtsjahr eine deutliche positive Wirkung. Bei den Sonderkunden kann immer noch eine hohe Kundenbindung verzeichnet werden.

Eine Prognose der wirtschaftlichen Konsequenzen aufgrund der Corona-Pandemie ist zum heutigen Zeitpunkt nicht möglich. Zur Eindämmung der Pandemie wurden von der saarländischen Landesregierung u.a. ab 16. März 2020 die Schließung der Schulen, Kindergärten und Kindertagesstätten beschlossen, sowie am 20. März 2020 eine Allgemeinverfügung für eine Ausgangsbeschränkung zunächst befristet verabschiedet.

Es zeichnet sich bereits ab, dass diese Maßnahmen einen negativen Effekt auch auf die wirtschaftliche Entwicklung des Konzerns haben werden. Dies betrifft den zu erwartenden Rückgang der weltweiten Konjunktur, die Verfügbarkeit der Mitarbeiter, die Entwicklung der Rohölpreise und die Einschränkungen im Dienstleistungs- und Reiseverkehr. Der Stadtwerke Völklingen Konzern hat größtmögliche Anstrengungen zum Schutz seiner Mitarbeiter und zur Aufrechterhaltung des Geschäftsbetriebes unternommen. Auch die Nutzung verschiedener Instrumente wie z.B. Kurzarbeitergeld oder verschiedene andere Unterstützungsmaßnahmen von Bund und Land werden dabei kontinuierlich überprüft und an die aktuelle Informationslage angepasst.

## Bilanz der Stadtwerke Völklingen Vertrieb GmbH zum 31.12.2019 [€]

AKTIVA			PASSIVA		
	31.12.2019	31.12.2018		31.12.2019	31.12.2018
<b>A. Anlagevermögen</b>	<b>2.843.472,79</b>	<b>2.525.485,19</b>	<b>A. Eigenkapital</b>	<b>7.301.113,91</b>	<b>7.301.113,91</b>
I. Immaterielle Vermögensgegenstände	4.725,00	7.460,00	I. Stammkapital	6.000.000,00	6.000.000,00
II. Sachanlagen	577.753,00	518.372,00	II. Kapitalrücklage	1.282.661,16	1.282.661,16
III. Finanzanlagen	2.260.994,79	1.999.653,19	III. Gewinnvortrag	18.452,75	18.452,75
<b>B. Umlaufvermögen</b>	<b>15.541.732,85</b>	<b>16.720.102,13</b>	<b>Sonderposten für Investitionszuschüsse zum</b>		
I. Vorräte	79,23	0,00	<b>B. Sachanlagevermögen</b>	<b>49.551,00</b>	<b>33.109,00</b>
II. Forderungen und sonstige Vermögensgegenstände			<b>C. Rückstellungen</b>	<b>639.654,15</b>	<b>1.015.475,91</b>
1. Forderungen aus Lieferungen und Leistungen	4.937.856,09	4.257.484,25	1. Steuerrückstellungen	190.859,19	247.591,91
2. Forderungen gegen verbundene Unternehmen	855.770,13	814.185,64	2. Sonstige Rückstellungen	448.794,96	767.884,00
3. Forderungen gegen Gesellschafter	2.273,33	4.904,46	<b>D. Verbindlichkeiten</b>	<b>10.394.886,58</b>	<b>10.895.888,50</b>
Forderungen gegen Unternehmen, mit denen			1. Verbindlichkeiten gegenüber Kreditinstituten	285.000,00	380.000,00
4. ein Beteiligungsverhältnis besteht	0,00	31.867,03	2. Verbindlichkeiten aus Lieferungen und Leistungen	1.854.073,28	1.616.233,99
5. Forderungen an die Stadt	526.478,54	279.251,89	Verbindlichkeiten gegenüber verbundenen		
6. Sonstige Vermögensgegenstände	68.119,78	947.775,49	Unternehmen	837.278,47	951.103,15
III. Kassenbestand, Bundesbankguthaben, Guthaben bei	9.151.155,75	10.384.633,37	4. Verbindlichkeiten gegenüber Gesellschaftern	4.204.440,84	3.336.214,90
Kreditinstituten und Schecks			5. Verbindlichkeiten gegenüber der Stadt	61.146,82	387.698,07
			6. Sonstige Verbindlichkeiten	3.152.947,17	4.224.638,39
<b>Bilanzsumme</b>	<b>18.385.205,64</b>	<b>19.245.587,32</b>	<b>Bilanzsumme</b>	<b>18.385.205,64</b>	<b>19.245.587,32</b>

## Gewinn- und Verlustrechnung der Stadtwerke Völklingen Vertrieb GmbH für 2019 [€]

	2019	2018
1. Umsatzerlöse	39.699.367,76	38.168.266,42
2. Sonstige betriebliche Erträge	337.451,81	377.250,40
3. Materialaufwand	33.200.892,49	32.463.271,61
4. Personalaufwand	402.569,84	470.101,04
5. Abschreibungen auf immaterielle Vermögensgegenstände des Anlagevermögens und Sachanlagen	46.717,08	40.129,86
6. Sonstige betriebliche Aufwendungen	2.189.791,69	2.427.727,54
7. Erträge aus Beteiligungen	37.222,84	31.867,03
8. Erträge aus Ausleihungen des Finanzanlagevermögens	30.968,00	22.665,50
9. Zinsen und ähnliche Aufwendungen	9.103,13	12.900,13
10. Steuern vom Einkommen und vom Ertrag	272.323,87	235.741,00
<b>11. Ergebnis nach Steuern</b>	<b>3.983.612,31</b>	<b>2.950.178,17</b>
12. Sonstige Steuern	3.942,63	3.553,40
13. Ausgleichszahlungen an Gesellschafter	1.462.726,00	1.266.221,00
14. Aufgrund eines Ergebnisabführungsvertrages abgeführte Gewinne	2.516.943,68	1.680.403,77
<b>15. Jahresüberschuss</b>	<b>0,00</b>	<b>0,00</b>

### 2.1.2.1 Solarpark Nordband GmbH & Co. KG

<b>Solarpark</b>	
<b>Kommanditkapital</b>	1.000 €
<b>Gesellschafter</b>	<u>Komplementärin:</u> My green e Beteiligungsgesellschaft mbH  <u>Kommanditisten:</u> Stadtwerke Völklingen Vertrieb GmbH, Enovos Renewables GmbH
<b>Gegenstand des Unternehmens</b>	Gegenstand des Unternehmens ist die Entwicklung, Realisierung und der Betrieb einer Freiflächen-Photovoltaikanlage sowie die Erzeugung und Vermarktung von Energie am Standort Fürstenhausen in Völklingen.
<b>Geschäftsführung</b>	Sascha Bös, Michael Göke
<b>Beteiligungen an anderen Gesellschaften</b>	keine
<b>Wichtige Verträge</b>	<ul style="list-style-type: none"> <li>- <b>Kaufmännischer Geschäftsbesorgungsvertrag</b> mit der Enovos Deutschland SE vom 13. Januar 2015</li> <li>- <b>Vertrag zur technischen Betriebsführung</b> mit der WIRSOL Operation &amp; Maintenance GmbH und der WIRSOL Solar AG vom 26. April 2013</li> <li>- <b>Netzanschlussvertrag</b> mit der Stadtwerke Völklingen Netz GmbH vom 11./14. März 2013</li> </ul>
<b>Verbindung zum städtischen Haushalt</b>	keine

## Bilanz der Solarpark Nordband GmbH & Co. KG zum 31.12.2019 [€]

AKTIVA			PASSIVA		
	31.12.2019	31.12.2018		31.12.2019	31.12.2018
<b>A. Anlagevermögen</b>	<b>3.030.191,14</b>	<b>3.258.884,81</b>	<b>A. Eigenkapital</b>	<b>853.705,22</b>	<b>960.762,00</b>
I. Sachanlagen	3.030.191,14	3.258.884,81	I. Kommanditkapital	1.000,00	1.000,00
<b>B. Umlaufvermögen</b>	<b>454.605,54</b>	<b>657.815,79</b>	II. Kapitalrücklage	790.000,00	890.000,00
I. Vorräte	1.675,80	3.351,60	III. Jahresüberschuss	62.705,22	69.762,00
II. Forderungen und sonstige Vermögensgegenstände			<b>B. Rückstellungen</b>	<b>16.597,00</b>	<b>59.369,03</b>
1. Forderungen aus Lieferungen und Leistungen	3.988,49	4.328,00	1. Steuerrückstellungen	5.497,00	47.632,03
2. Forderungen gegen verbundene Unternehmen	13.804,74	47.665,53	2. Sonstige Rückstellungen	11.100,00	11.737,00
3. Sonstige Vermögensgegenstände	8.389,19	4.409,64	<b>C. Verbindlichkeiten</b>	<b>2.627.803,46</b>	<b>2.913.794,57</b>
III. Guthaben bei Kreditinstituten	426.747,32	598.061,02	1. Verbindlichkeiten gegenüber Kreditinstituten	2.624.006,94	2.849.054,74
<b>C. Rechnungsabgrenzungsposten</b>	<b>13.309,00</b>	<b>17.225,00</b>	2. Verbindlichkeiten aus Lieferungen und Leistungen	70,21	0,00
			3. Verbindlichkeiten gegenüber Gesellschaftern	3.726,31	63.840,46
			4. Sonstige Verbindlichkeiten	0,00	899,37
<b>Bilanzsumme</b>	<b>3.498.105,68</b>	<b>3.933.925,60</b>	<b>Bilanzsumme</b>	<b>3.498.105,68</b>	<b>3.933.925,60</b>

## Gewinn- und Verlustrechnung der Solarpark Nordband GmbH & Co. KG für 2019 [€]

	2019	2018
1. Umsatzerlöse	491.222,40	495.347,69
2. Sonstige betriebliche Erträge	2.003,57	5.068,89
3. Materialaufwand	7.742,71	6.685,41
4. Abschreibungen auf Sachanlagen	228.693,67	229.501,71
5. Sonstige betriebliche Aufwendungen	98.812,77	91.329,88
6. Sonstige Zinsen und ähnliche Erträge	0,00	41,49
7. Zinsen und ähnliche Aufwendungen	89.687,60	96.600,11
8. Steuern vom Einkommen und vom Ertrag	5.584,00	6.578,96
<b>9. Ergebnis nach Steuern/Jahresüberschuss</b>	<b>62.705,22</b>	<b>69.762,00</b>

### 2.1.2.2 My green e Beteiligungsgesellschaft mbH

<b>My green e</b>	
<b>Stammkapital</b>	25.000 €
<b>Gesellschafter</b>	Stadtwerke Völklingen Vertrieb GmbH (51%), Enovos Renewables GmbH (49%)
<b>Gegenstand des Unternehmens</b>	Gegenstand des Unternehmens ist die Beteiligung an sowie die Übernahme von Geschäftsführung und Vertretung von der Solarpark Nordband GmbH & Co. KG mit Sitz in Völklingen, deren Gegenstand die Planung, Errichtung und der Betrieb von Anlagen zur Erzeugung von Strom aus erneuerbaren Energien auf sämtlichen Wertschöpfungsstufen ist.
<b>Geschäftsführung</b>	Sascha Bös, Michael Göke
<b>Beteiligungen an anderen Gesellschaften</b>	-
<b>Wichtige Verträge</b>	-

## Bilanz der My green e Beteiligungsgesellschaft mbH zum 31.12.2019 [€]

AKTIVA			PASSIVA		
	31.12.2019	31.12.2018		31.12.2019	31.12.2018
<b>A. Umlaufvermögen</b>	28.695,68	27.302,59	<b>A. Eigenkapital</b>	24.656,96	24.921,29
I. Guthaben bei Kreditinstituten	28.695,68	27.302,59	I. Gezeichnetes Kapital	25.000,00	25.000,00
			II. Verlustvortrag	-78,71	0,00
			III. Jahresfehlbetrag	-264,33	-78,71
			<b>B. Rückstellungen</b>	3.300,00	2.000,00
			1. Sonstige Rückstellungen	3.300,00	2.000,00
			<b>C. Verbindlichkeiten</b>	738,72	381,30
			1. Verbindlichkeiten aus Lieferungen und Leistungen	78,99	0,00
			2. Sonstige Verbindlichkeiten	659,73	381,30
<b>Bilanzsumme</b>	<b>28.695,68</b>	<b>27.302,59</b>	<b>Bilanzsumme</b>	<b>28.695,68</b>	<b>27.302,59</b>

## Gewinn- und Verlustrechnung der My green e Beteiligungsgesellschaft mbH für 2019 [€]

	2019	2018
1. Sonstige betriebliche Erträge	2.500,00	2.006,85
2. Sonstige betriebliche Aufwendungen	2.764,33	2.085,56
<b>3. Ergebnis nach Steuern/Jahresfehlbetrag</b>	<b>-264,33</b>	<b>-78,71</b>



### 2.1.2.3 Neustromland Projekt 2 GmbH

<b>Neustromland</b>	
<b>Stammkapital</b>	25.000 €
<b>Gesellschafter</b>	Enovos Renewables GmbH (50%) EnergieSüdwest AG (25%) Stadtwerke Völklingen Vertrieb GmbH (25%)
<b>Gegenstand des Unternehmens</b>	Gegenstand des Unternehmens sind Aktivitäten auf dem Gebiet der Erzeugung, Bereitstellung, Speicherung und Vermarktung von Energie aus regenerativen Energieträgern, insbesondere die Planung, die Errichtung, der Erwerb und/oder der Betrieb von Anlagen zur Erzeugung, Bereitstellung und Speicherung von Energie aus regenerativen Energieträgern.
<b>Geschäftsführung</b>	Michael Göke
<b>Beteiligungen an anderen Gesellschaften</b>	-
<b>Wichtige Verträge</b>	-

### 2.1.3 Energiedienstleistung Völklingen GmbH

<b>EDL</b>	
<b>Stammkapital</b>	50.000 €
<b>Gesellschafter</b>	Stadtwerke Völklingen Holding GmbH (100 %)
<b>Gegenstand des Unternehmens</b>	<p>Gegenstand des Unternehmens ist die Erbringung technischer und kaufmännischer Dienstleistungen für die Bereiche Strom, Gas, Wasser, Abwasser, Verkehr, Wärme und Kälte sowie damit im Zusammenhang stehende Tätigkeiten. Im Wesentlichen handelt es sich um folgende Aufgaben:</p> <ul style="list-style-type: none"> <li>- Contractingmodelle für versorgungswirtschaftliche Anlagen</li> <li>- Entwicklung und Umsetzung von Energiekosteneinsparkonzepten für unterschiedliche Kundengruppen</li> <li>- Kraft-Wärme/Kälte-Service</li> <li>- Nahwärmekonzepte/-service</li> <li>- Gebäudemanagement</li> <li>- Bau und Verpachtung eines Glasfasernetzes</li> </ul>
<b>Geschäftsführung</b>	Werner Bohrer und Dieter Harbusch
<b>Aufsichtsratsvorsitzender</b>	Oberbürgermeisterin Christiane Blatt
<b>Aufsichtsratsmitglieder</b>	<p>Der Aufsichtsrat besteht aus 11 Mitgliedern. Die Stadt Völklingen entsendet neben der Oberbürgermeisterin oder dem Oberbürgermeister und der Bürgermeisterin oder dem Bürgermeister der Stadt Völklingen 9 weitere Vertreter aus der Mitte des Stadtrates (Bestellung nach § 114 KSVG). Der Leiter des Fachbereiches „Zentrale Dienste“ sowie ein weiterer, von der Oberbürgermeisterin oder von dem Oberbürgermeister zu benennender leitender Angestellter der Stadt Völklingen und ein Geschäftsführer der Stadtwerke Völklingen Holding GmbH gehören dem Aufsichtsrat mit beratender Stimme an.</p> <p>Dem Aufsichtsrat gehörten gemäß Jahresabschluss der Gesellschaft (Anlage 1/Seite 7) im Geschäftsjahr an:</p> <p>OB Christiane Blatt BM Christof Sellen</p> <p>Patrick Becker Horst Dieter Blaesy – bis 19.09.2019 Sandra Bollinger-Drudi – bis 19.09.2019 Sebastian Borchart – ab 19.09.2019 Dominik Brandt – ab 28.11.2019 Jörn Buchholz – ab 19.09.2019 Brunhilde Folz – ab 19.09.2019 Myriam Großer – vom 19.09. – 28.11.2019</p>

	<p>Margot Haselmann – bis 19.09.2019  Rüdiger Hirtz – bis 19.09.2019  Christine Olbert – bis 19.09.2019  Jörg Reichert – ab 19.09.2019  Klaus Schaefer – bis 19.09.2019  Birgit Schmitt – bis 19.09.2019  Eleonore Seewald – ab 19.09.2019  Stephan Tautz – ab 19.09.2019  Gerald Zieder</p> <p>Beratende Mitglieder:  Stefan Forster  Markus Otto  Julian Wollscheidt – ab 11.04.2019</p>
<b>Beteiligungen an anderen Gesellschaften</b>	keine
<b>Wichtige Verträge</b>	<ul style="list-style-type: none"> <li>- <b>Geschäftsbesorgungsvertrag</b> mit der SWV Holding GmbH vom 08. Dezember 2009</li> <li>- <b>Ergebnisabführungsvertrag</b> mit der SWV Holding GmbH vom 14. November 2002 und Änderungsvertrag vom 11. Dezember 2014</li> <li>- <b>Cash-Pooling-Vertrag</b> mit der SWV Holding vom 21. Dezember 2017</li> <li>- <b>Strom-, Gas- und Wasserbezugsverträge</b> mit der SWV Vertrieb GmbH</li> <li>- <b>Pachtvertrag</b> mit der SWV Netz GmbH vom 11./12. September 2001</li> <li>- <b>Rahmenvertrag</b> mit der VSE Net in Kooperation mit der Stadt Völklingen über die partnerschaftliche Vorgehensweise in der Stadt Völklingen bezüglich der Telekommunikation vom 13. November 2001</li> </ul>
<b>Verbindung zum städtischen Haushalt</b>	Keine direkte Verbindung. Die Gesellschaft ist eine 100-prozentige Tochtergesellschaft der SWV Holding und wird in deren Konzernabschluss einbezogen.
<p><b>Darstellung der Lage</b></p> <p>Die Energiedienstleistung Völklingen GmbH schließt das Geschäftsjahr 2019 mit einem Ergebnis nach Steuern von 158,4T€ (Vorjahr 168,2 T€) ab, 9,8 T€ weniger als im Vorjahr. Wesentliche Gründe für das etwas schlechtere Ergebnis sind die höheren Zinsaufwendungen. Das Ergebnis der Gesellschaft wird über einen Ergebnisabführungsvertrag zum Jahresende auf die Stadtwerke Völklingen Holding GmbH übertragen.</p> <p>Umsatzerlöse wurden überwiegend durch den Verkauf von Wärme und Warmwasser erzielt, sie lagen im Berichtsjahr 2019 mit 978 T€ (Vorjahr 954 T€) um 24 T€ über dem Vorjahreswert. Aus Verpachtung des Lichtwellenleiternetzes und eines 110 kv-Schaltanlagegebäudes an die Stadtwerke Völklingen Netz GmbH resultieren insgesamt 91,8 T€ (2018: 93,3 T€). 74 T€ entfallen auf Vergütungen der Stromeinspeisung (2018: 82 T€).</p> <p>Im Rahmen von Wärmedienstleistungen wurden im Jahr 2019 insgesamt 8.400 Megawattstunden (2018: 8.200 MWh) abgesetzt, für Warmwasser waren es 8.500 Kubikmeter (=2018).</p> <p>Zum Bilanzstichtag 31.12.2019 betragen die liquiden Mittel 13 T€ gegenüber 48 T€ im Vorjahr. Das waren stichtagsbezogen 35 T€ weniger als im Vorjahr. Die Eigenkapitalquote ist weiter gewachsen. Sie liegt bei 8,6 % (2018: 3,9%) Die Gesellschaft finanziert sich vor allem über Darlehen aus dem Unternehmensverbund und hat im Berichtsjahr Tilgungen von</p>	

Kredit und Darlehen in Höhe von 133 T€ (2018: 153 T€) geleistet.

### **Voraussichtliche Entwicklung**

Für das Geschäftsjahr 2020 entstehen erhebliche Risiken durch die Corona-Pandemie, die auch Deutschland zu einschneidenden Maßnahmen zwingt.

Eine Prognose der wirtschaftlichen Konsequenzen aufgrund der Corona-Pandemie ist zum heutigen Zeitpunkt nicht möglich. Zur Eindämmung der Pandemie wurden von der saarländischen Landesregierung u.a. ab 16. März 2020 die Schließung der Schulen, Kindergärten und Kindertagesstätten beschlossen, sowie am 20. März 2020 eine Allgemeinverfügung für eine Ausgangsbeschränkung zunächst befristet verabschiedet. Es zeichnet sich bereits ab, dass diese Maßnahmen einen negativen Effekt auch auf die wirtschaftliche Entwicklung des Konzerns haben werden. Dies betrifft den zu erwartenden Rückgang der weltweiten Konjunktur, die Verfügbarkeit der Mitarbeiter, die Entwicklung der Rohölpreise und die Einschränkungen im Dienstleistungs- und Reiseverkehr. Der Stadtwerke Völklingen Konzern hat größtmögliche Anstrengungen zum Schutz seiner Mitarbeiter und zur Aufrechterhaltung des Geschäftsbetriebes unternommen. Auch die Nutzung verschiedener Instrumente wie z.B. Kurzarbeitergeld oder verschiedenen andere Unterstützungsmaßnahmen von Bund und Land werden dabei kontinuierlich überprüft und an die aktuelle Informationslage angepasst.

## Bilanz der Energiedienstleistung Völklingen GmbH zum 31.12.2019 [€]

AKTIVA			PASSIVA	
	31.12.2019	31.12.2018	31.12.2019	31.12.2018
<b>A. Anlagevermögen</b>	1.102.854,00	1.181.860,00	<b>A. Eigenkapital</b>	100.000,00
I. Sachanlagen	1.102.854,00	1.181.860,00	I. Gezeichnetes Kapital	50.000,00
			II. Kapitalrücklage	50.000,00
				0,00
<b>B. Umlaufvermögen</b>	54.629,96	98.073,93	<b>B. Sonderposten für Investitionszuschüsse zum Anlagevermögen</b>	36.780,00
I. Forderungen und sonstige Vermögensgegenstände			<b>C. Rückstellungen</b>	110.775,00
1. Forderungen aus Lieferungen und Leistungen	5.665,57	11.333,60	1. Sonstige Rückstellungen	110.775,00
2. Forderungen gegen verbundene Unternehmen	27.715,59	36.089,84		
3. Sonstige Vermögensgegenstände	8.483,41	2.692,52	<b>D. Verbindlichkeiten</b>	909.928,96
Guthaben bei Kreditinstituten	12.765,39	47.957,97	1. Verbindlichkeiten aus Lieferungen und Leistungen	7.037,31
II.			2. Verbindlichkeiten gegenüber Gesellschafter Verbindlichkeiten gegenüber verbundenen	348.110,83
			3. Unternehmen	548.007,38
			4. Verbindlichkeiten gegenüber der Stadt	1.867,42
			5. Sonstige Verbindlichkeiten	4.906,02
				4.302,22
<b>Bilanzsumme</b>	1.157.483,96	1.279.933,93	<b>Bilanzsumme</b>	1.157.483,96
				1.279.933,93

**Gewinn- und Verlustrechnung der Energiedienstleistung Völklingen GmbH für 2019  
[€]**

	2019	2018
1. Umsatzerlöse	1.163.956,46	1.158.438,93
2. Sonstige betriebliche Erträge	4.712,25	14.625,28
3. Materialaufwand	790.999,29	787.634,13
4. Personalaufwand	12.592,40	12.595,20
5. Abschreibungen auf Sachanlagen	93.172,15	92.391,36
6. Sonstige betriebliche Aufwendungen	77.507,66	85.022,51
7. Sonstige Zinsen und ähnliche Erträge	241,02	243,13
8. Zinsen und ähnliche Aufwendungen	36.249,16	27.449,17
<b>9. Ergebnis nach Steuern</b>	<b>158.389,07</b>	<b>168.214,97</b>
10. Sonstige Steuern	523,99	523,91
11. Aufgrund eines Gewinnabführungsvertrages abgeführte Gewinne	157.865,08	167.691,06
<b>12. Bilanzgewinn/Bilanzverlust</b>	<b>0,00</b>	<b>0,00</b>

## 2.1.4 Völklinger Verkehrsbetriebe GmbH

<b>VVB</b>	
<b>Stammkapital</b>	1.000.000 €
<b>Gesellschafter</b>	Stadtwerke Völklingen Holding GmbH (100 %)
<b>Gegenstand des Unternehmens</b>	Gegenstand des Unternehmens (§ 2 GV) ist die Durchführung des öffentlichen Personennahverkehrs sowie das Halten von Beteiligungen und Mitgliedschaftsrechten, die mit dem Zweck der Gesellschaft im Zusammenhang stehen.
<b>Geschäftsführung</b>	Thorsten Gundacker
<b>Aufsichtsratsvorsitzender</b>	Oberbürgermeisterin Christiane Blatt
<b>Aufsichtsratsmitglieder</b>	<p>Der Aufsichtsrat (§ 10 GV) besteht aus elf ordentlichen Mitgliedern. Neben der Oberbürgermeisterin oder dem Oberbürgermeister und der Bürgermeisterin oder dem Bürgermeister der Stadt Völklingen als geborene Mitglieder werden weitere 9 Mitglieder aus dem Stadtrat entsendet.</p> <p>Der Leiter des Fachbereiches „Zentrale Dienste“, ein weiterer, von der Oberbürgermeisterin oder von dem Oberbürgermeister zu benennender leitender Angestellter der Stadt Völklingen sowie ein Mitglied des Betriebsrates gehören dem Aufsichtsrat mit beratender Stimme an.</p> <p>Dem Aufsichtsrat gehörten gemäß Jahresabschluss der Gesellschaft (Anlage 1/Seite 9) im Geschäftsjahr an:</p> <p>OB Christiane Blatt BM Christof Sellen</p> <p>Horst Dieter Blaesy – bis 22.08.2019 Helmut Bogler – ab 22.08.2019 Jörn Buchholz Kerstin Ecker – ab 22.08.2019 Kevin Frank Manfred Jost Sorina-Cornelia Milkovic – ab 22.08.2019 Werner Michaltzik – bis 22.08.2019 Dieter Müller Jörg Reichert – ab 22.08.2019 Erik Roskothen – ab 22.08.2019 Klaus Schaefer Ellen Seewald Wolfried Willeke Gerald Zieder – bis 22.08.2019</p> <p>Außerordentliche Mitglieder: Denise Baldauf Birgit Jost – ab 22.08.2019 Paul Ganster</p>

	Beratende Mitglieder: Stefan Forster Markus Otto Patrik Skopnick
<b>Beteiligungen an anderen Gesellschaften</b>	- Saarländische Nahverkehrs-Service GmbH (4,167 %)
<b>Wichtige Verträge</b>	- <b>Ergebnisabführungsvertrag</b> mit der SWV Holding vom 14. November 2002 - <b>Geschäftsbesorgungsvertrag</b> mit der SWV Holding vom 8. Dezember 2009 - <b>Cash-Pooling-Vertrag</b> mit der SWV Holding vom 10. Februar 2017
<b>Verbindung zum städtischen Haushalt</b>	Keine direkte Verbindung. Die Gesellschaft ist eine 100-prozentige Tochtergesellschaft der SWV Holding und wird in deren Konzernabschluss einbezogen.

### **Darstellung der Lage**

Die Völklinger Verkehrsbetriebe GmbH schließt das Geschäftsjahr 2019 mit einem Jahresverlust von – 998 T€ (Vorjahr - 1.167 T€), das sind 14,35 % weniger als im Vorjahr. Dieser Verlust ist von der Stadtwerke Völklingen Holding GmbH auszugleichen.

Die Bilanzsumme lag mit 8.712 T€ (2018: 8.534 T€) um 178 T€ über dem Vorjahr. Das Anlagevermögen beträgt zum Bilanzstichtag 6.340 T€ (2018: 6.187 T€); es spiegelt mit gut 73 % der Bilanzsumme die hohe Anlageintensität der Geschäftstätigkeit wider.

Zum Bilanzstichtag betragen die liquiden Mittel 472 T€ (2018: 599 T€). Die Eigenkapitalquote (inkl. Sonderposten) beträgt 65 % (2018: 68 %).

### **Voraussichtliche Entwicklung**

Der Bestand der VVB ist wegen der strukturellen Verlustsituation und des bestehenden Ergebnisabführungsvertrages mit der Stadtwerke Völklingen Holding GmbH von der Finanzlage der Konzernmuttergesellschaft abhängig.

Ist die Liquidität der SWVH nicht gewährleistet, besteht für die VVB ein existenzielles Risiko. Ebenso würde ein Wegfall des Ergebnisabführungsvertrages mit der SWVH die Gesellschaft bedrohen.

Die SWVH konnte sich zum Jahresende 2017 eine langfristige Neufinanzierung mit günstigen Konditionen sichern, was auch die Verlustübernahme der VVB ebenso langfristig sicherstellt. Aus Sicht der Geschäftsführung sind derzeit keine Risiken erkennbar, die den Fortbestand des Unternehmens gefährden.

Nachdem der Stadtrat der Stadt Völklingen die Betrauung der Gesellschaft mit der Fahrleistung auf dem Gebiet der Stadt Völklingen beschlossen hat, sind nun die Vorbereitungen zu treffen, ab 2023 einen erneuten öffentlichen Dienstleistungsauftrag zu erhalten. Die Erstellung eines Nahverkehrsplans für Völklingen ist erfolgt und somit die erste Hürde für einen erneuten Dienstleistungsauftrag geschaffen.

Eine Prognose der wirtschaftlichen Konsequenzen aufgrund der Corona-Pandemie ist zum heutigen Zeitpunkt nicht möglich. Zur Eindämmung der Pandemie wurden von der saarländischen Landesregierung u.a. ab 16. März 2020 die Schließung der Schulen, Kindergärten und Kindertagesstätten beschlossen, sowie am 20. März 2020 eine Allgemeinverfügung für eine Ausgangsbeschränkung (befristet) verabschiedet. Es zeichnet sich bereits ab, dass diese Maßnahmen einen negativen Effekt auch auf die wirtschaftliche Entwicklung des Konzerns haben werden. Dies betrifft den zu erwartenden Rückgang der weltweiten Konjunktur, die Verfügbarkeit der Mitarbeiter, die Entwicklung der Rohölpreise und die Einschränkungen im Dienstleistungs- und Reiseverkehr. Der Stadtwerke Völklingen Konzern hat größtmögliche Anstrengungen zum Schutz seiner Mitarbeiter und zur



Aufrechterhaltung des Geschäftsbetriebes unternommen. Auch die Nutzung verschiedener Instrumente wie z.B. Kurzarbeitergeld oder verschiedenen andere Unterstützungsmaßnahmen von Bund und Land werden dabei kontinuierlich überprüft und an die aktuelle Informationslage angepasst.

## Bilanz der Vöklinger Verkehrsbetriebe GmbH zum 31.12.2019 [€]

AKTIVA			PASSIVA		
	31.12.2019	31.12.2018		31.12.2019	31.12.2018
<b>A. Anlagevermögen</b>	6.340.005,55	6.187.019,00	<b>A. Eigenkapital</b>	4.117.042,11	4.117.042,11
I. Immaterielle Vermögensgegenstände	74.546,00	72.215,00	I. Gezeichnetes Kapital	1.000.000,00	1.000.000,00
II. Sachanlagen	5.436.959,55	5.286.304,00	II. Kapitalrücklage	3.117.042,11	3.117.042,11
III. Finanzanlagen	828.500,00	828.500,00			
<b>B. Umlaufvermögen</b>	2.260.116,93	2.268.558,44	<b>B. Sonderposten für Investitionszuschüsse</b>	1.501.299,35	1.673.548,35
I. Vorräte	113.437,56	102.758,07	<b>C. Rückstellungen</b>	413.487,99	288.711,10
II. Forderungen und sonstige Vermögensgegenstände			1. Sonstige Rückstellungen	413.487,99	288.711,10
1. Forderungen aus Lieferungen und Leistungen	177.359,59	109.766,23	<b>D. Verbindlichkeiten</b>	2.676.202,93	2.454.525,69
2. Forderungen gegen Gesellschafter	1.048.443,15	1.201.215,33	1. Verbindlichkeiten gegenüber Kreditinstituten	749.316,45	930.835,21
3. Forderungen gegen verbundene Unternehmen	99.339,99	75.682,66	2. Verbindlichkeiten aus Lieferungen und Leistungen	1.564.912,47	1.282.725,11
4. Forderungen gegen die Stadt	221.046,49	54.872,01	3. Verbindlichkeiten gegenüber Gesellschaftern	318.669,51	188.088,77
5. Sonstige Vermögensgegenstände	128.990,11	125.365,35	4. Verbindlichkeiten gegenüber verbundenen Unternehmen	8.507,76	4.911,72
III. Kassenbestand, Guthaben bei Kreditinstituten	471.500,04	598.898,79	5. Verbindlichkeiten gegenüber der Stadt	14,16	0,00
<b>C. Rechnungsabgrenzungsposten</b>	111.914,08	78.249,81	6. Sonstige Verbindlichkeiten	34.782,58	47.964,88
			<b>E. Rechnungsabgrenzungsposten</b>	4.004,18	0,00
<b>Bilanzsumme</b>	<b>8.712.036,56</b>	<b>8.533.827,25</b>	<b>Bilanzsumme</b>	<b>8.712.036,56</b>	<b>8.533.827,25</b>

## Gewinn- und Verlustrechnung der Vöklinger Verkehrsbetriebe GmbH für 2019 [€]

	2019	2018
1. Umsatzerlöse	4.759.404,40	4.483.057,90
2. Sonstige betriebliche Erträge	199.900,95	365.713,69
3. Materialaufwand	1.042.153,41	1.106.129,88
4. Personalaufwand	2.894.210,93	2.863.918,27
5. Abschreibungen auf immaterielle Vermögensgegenstände des Anlagevermögens und Sachanlagen	779.312,39	750.419,24
6. Sonstige betriebliche Aufwendungen	1.183.105,46	1.246.157,36
7. Sonstige Zinsen und ähnliche Erträge	47.585,95	38.107,69
8. Zinsen und ähnliche Aufwendungen	86.965,93	65.758,70
<b>9. Ergebnis nach Steuern</b>	<b>-978.856,82</b>	<b>-1.145.504,17</b>
10. Sonstige Steuern	19.590,24	21.277,75
11 Erträge aus Verlustübernahme	998.447,06	1.166.781,92
<b>12. Jahresüberschuss/Jahresfehlbetrag</b>	<b>0,00</b>	<b>0,00</b>

### 2.1.4.1 Saarländische Nahverkehrs-Service GmbH

<b>SNS</b>	
<b>Gesellschaftskapital</b>	60.000 €
<b>Gesellschafter</b>	<ul style="list-style-type: none"> <li>- Völklinger Verkehrsbetriebe GmbH (4,17%)</li> <li>- KVS GmbH, Saarlouis (12,5 %)</li> <li>- SNS Beteiligungs GbR privates Busgewerbe (8,33 %)</li> <li>- Neunkircher Verkehrs GmbH (8,33 %)</li> <li>- ORN Omnibusverkehr Rhein-Nahe GmbH (25 %)</li> <li>- Saarbahn Netz GmbH, Saarbrücken (25 %)</li> <li>- DB Regio AG (16,67 %)</li> </ul>
<b>Gegenstand des Unternehmens</b>	<ul style="list-style-type: none"> <li>- Koordination von verbundbezogenen Aufgaben des öffentlichen Personennahverkehrs</li> <li>- Koordinierung von Werkstatteleistungen, insbesondere Sonderreparaturen</li> <li>- Zentraler Einkauf für die Werkstätten seiner Gesellschafter</li> <li>- Einrichtung und Koordinierung eines Kraftomnibus-Pools</li> </ul>
<b>Geschäftsführung</b>	Elke Schmidt
<b>Aufsichtsratsvorsitzender</b>	Landrat Patrik Lauer
<b>Beteiligungen an anderen Gesellschaften</b>	keine

## 2.1.5 Feuerbestattung Völklingen GmbH

<b>FBV</b>	
<b>Stammkapital</b>	500.000 €
<b>Gesellschafter</b>	<ul style="list-style-type: none"> <li>- Stadtwerke Völklingen Holding GmbH (90 %)</li> <li>- Stadt Forbach (5 %)</li> <li>- Sulzbacher Gewerbeansiedlungsgesellschaft mbH (5 %)</li> </ul>
<b>Gegenstand des Unternehmens</b>	Gegenstand des Unternehmens (§ 2 GV) ist der Betrieb einer Feuerbestattungsanlage, die damit im Zusammenhang stehenden Tätigkeiten sowie das Halten von Beteiligungen und Mitgliedschaftsrechten, die mit dem Zweck der Gesellschaft im Zusammenhang stehen.
<b>Geschäftsführung</b>	Jörg Michel
<b>Aufsichtsratsvorsitzender</b>	Oberbürgermeisterin Christiane Blatt
<b>Aufsichtsratsmitglieder</b>	<p>Der Aufsichtsrat (§ 10 GV) besteht aus 17 stimmberechtigten Mitgliedern.</p> <p>Neben der Oberbürgermeisterin oder dem Oberbürgermeister und der Bürgermeisterin oder dem Bürgermeister der Stadt Völklingen als geborene Mitglieder werden weitere 13 Mitglieder aus dem Stadtrat entsendet (Bestellung nach § 114 KSVG). Die Stadt Forbach sowie die SGA entsenden jeweils ein Mitglied. Die Geschäftsführer der SWV Holding, der Leiter des Fachbereiches „Zentrale Dienste“ und ein weiterer, von der Oberbürgermeisterin oder von dem Oberbürgermeister zu benennender leitender Mitarbeiter der Stadt Völklingen, gehören dem Aufsichtsrat mit beratender Stimme an.</p> <p>Dem Aufsichtsrat gehörten gemäß Jahresabschluss der Gesellschaft (Anlage 1/Seite 7) im Geschäftsjahr an:</p> <p>OB Christiane Blatt BM Christof Sellen</p> <p>Horst Dieter Blaesy – bis 22.08.2019 Helmut Bogler – bis 22.08.2019 Bernd Bohner – ab 22.08.2019 Sebastian Borchart – ab 22.08.2019 Frank Ecker – ab 22.08.2019 Kerstin Ecker – ab 22.08.2019 Arno Federspiel – bis 22.08.2019 Peter Fixemer – bis 22.08.2019 Miriam Großer – bis 22.08.2019 Manfred Jost – ab 22.08.2019 Georg Jungfleisch – bis 22.08.2019 Wolfgang Jelinski Guy Leitner Stefanie Meiser – ab 22.08.2019 Werner Michaltzik – bis 22.08.2019</p>

	<p>Dieter Müller – ab 22.08.2019  Ulrike Müller  Christine Olbert – bis 22.08.2019  Jörg Reichert – ab 22.08.2019  Christof Schmidt  Gerd Schwarz – bis 22.08.2019  Eleonore Seewald  Harald Spey  Klaus Welter – ab 22.08.2019</p> <p>Jürgen Haas – Geschäftsführer SGA mbH  Dieter Heckmann – Fachbereichsleiter SW Sulzbach  Carmen Harter-Houselle – Stadt Forbach</p> <p>Beratende Mitglieder:  Stefan Forster  Markus Otto  Julian Wollscheidt – ab 11.04.2019</p>
<b>Beteiligungen an anderen Gesellschaften</b>	Vereinigte Feuerbestattung Saar GmbH (50 %)
<b>Wichtige Verträge</b>	- <b>Darlehensvertrag</b> mit der Feuerbestattung Saar GmbH vom 10. Juli 2014
<b>Verbindung zum städtischen Haushalt</b>	Keine direkte Verbindung. Die Gesellschaft ist eine 90-prozentige Tochtergesellschaft der SWV Holding und wird in deren Konzernabschluss einbezogen.
<p><b>Darstellung der Lage</b>  Das Geschäftsjahr 2019 schließt mit einem Jahresüberschuss nach Steuern von 43 T€ (2018: -6 T€). Die Erträge stammen nahezu ausschließlich aus Ausschüttungen der VFS, dies waren im Berichtsjahr für das Geschäftsjahr 2018 insgesamt 70T€ (2018: 159 T€). Die Ausschüttung ist um 89 T€ niedriger als im Vorjahr, da die Erträge aus Krematoriumsrückständen unmittelbar von der VFS an die jeweilige Kommune abgeführt werden.  Es wurden keine Umsatzerlöse erzielt. Die Erträge stammen ausschließlich aus Gewinnausschüttungen der VFS und Zinserträgen.  Die FBV ist nicht operativ tätig, von daher sind Angaben zur Absatzentwicklung irrelevant.  Die Bilanzsumme betrug 932 T€ (2018: 879 T€) zum Bilanzstichtag 31. Dezember 2019; sie lag damit 53 T€ über dem Vorjahreswert. Hauptgründe hierfür sind die höheren liquiden Mittel (2019: 117 T€, 2018: 46 T€) und das gestiegene Jahresergebnis.  Die Eigenkapitalquote lag im Berichtsjahr bei 98,39 % (2018: 99,42 %).</p> <p><b>Voraussichtliche Entwicklung</b>  Die Geschäftsführung sieht mittel- bis langfristig keine Faktoren, die die Finanz- und Ertragslage der Gesellschaft wesentlich beeinflussen. Die Risiken für die FBV sind als gering zu betrachten.  Der anhaltende Trend zur Einäscherung und das Potenzial dafür im Saarland sowie in Rheinland-Pfalz und grenznahen Gebieten in Frankreich sind im Gegensatz zu anderen Bundesländern hoch. Es wird künftig mit einer jährlichen Ausschüttung von mind. 60T€ nach Steuern gerechnet.  Das für 2020 angestrebte Ergebnis von rund 34 T€ nach Steuern wird aus heutiger Sicht erreicht.</p>	

## Bilanz der Feuerbestattung Völklingen GmbH zum 31.12.2019 [€]

AKTIVA			PASSIVA		
	31.12.2019	31.12.2018		31.12.2019	31.12.2018
<b>A. Anlagevermögen</b>	809.930,03	826.242,14	<b>A. Eigenkapital</b>	916.989,43	874.250,34
I. Finanzanlagen	809.930,03	826.242,14	I. Stammkapital	500.000,00	500.000,00
<b>B. Umlaufvermögen</b>	122.079,40	53.108,20	II. Kapitalrücklage	326.242,14	326.242,14
I. Forderungen und sonstige Vermögensgegenstände Forderungen gegen Unternehmen, mit denen ein Beteiligungsverhältnis besteht	5.486,51	7.485,20	III. Gewinnvortrag	48.008,20	54.376,19
II. Kassenbestand, Guthaben bei Kreditinstituten	116.592,89	45.623,00	IV. Jahresüberschuss	42.739,09	-6.367,99
			<b>B. Rückstellungen</b>	7.880,00	5.100,00
			<b>C. Verbindlichkeiten</b>	7.140,00	0,00
			Verbindlichkeiten gegenüber Gesellschaftern	7.140,00	0,00
<b>Bilanzsumme</b>	<b>932.009,43</b>	<b>879.350,34</b>	<b>Bilanzsumme</b>	<b>932.009,43</b>	<b>879.350,34</b>

## Gewinn- und Verlustrechnung der Feuerbestattung Völklingen GmbH für 2019 [€]

	2019	2018
1. Personalaufwand	7.034,66	3.518,10
2. Sonstige betriebliche Aufwendungen	25.502,76	169.284,41
3. Erträge aus Beteiligungen	70.000,00	159.159,44
4. Sonstige Zinsen und ähnliche Erträge	5.276,51	7.275,20
5. Steuern vom Einkommen und vom Ertrag	0,00	0,12
<b>6. Ergebnis nach Steuern/Jahresüberschuss</b>	<b>42.739,09</b>	<b>-6.367,99</b>

### 2.1.5.1 Vereinigte Feuerbestattung Saar GmbH

<b>VFS</b>	
<b>Stammkapital</b>	1.000.000 €
<b>Gesellschafter</b>	<ul style="list-style-type: none"> <li>- Landeshauptstadt Saarbrücken (50 %)</li> <li>- Feuerbestattung Völklingen GmbH (50 %)</li> </ul>
<b>Gegenstand des Unternehmens</b>	Gegenstand des Unternehmens ist der Betrieb von Krematorien, das Vorhalten von Bestattungseinrichtungen, die Vorbereitung, Durchführung und Abwicklung von Kremierungen sowie damit zusammenhängende technische, sonstige fachliche, betriebswirtschaftliche und finanzielle Leistungen.
<b>Geschäftsführung</b>	Uwe Kunzler, Julian Wollscheidt (nebenamtlich)
<b>Aufsichtsratsvorsitzender</b>	2019: Bürgermeister Christof Sellen – ab 01.04.2019 Oberbürgermeisterin Christiane Blatt – bis 31.03.2019 (im jährlichen Wechsel mit Beigeordnetem Harald Schindel)
<b>Aufsichtsratsmitglieder</b>	<p>Der Aufsichtsrat (§ 9 GV) besteht aus 6 Mitgliedern. Die Oberbürgermeisterin oder der Oberbürgermeister der Landeshauptstadt Saarbrücken sowie die Oberbürgermeisterin oder der Oberbürgermeister der Stadt Völklingen sind geborene Aufsichtsratsmitglieder. 2 weitere Vertreter werden von der Gesellschafterversammlung auf Vorschlag des Stadtrates der Landeshauptstadt Saarbrücken gewählt. Die Feuerbestattung Völklingen GmbH entsendet ebenfalls 2 Vertreter, die auf Vorschlag des Stadtrates der Mittelstadt Völklingen gewählt werden. Dem Aufsichtsrat gehörten gemäß Jahresabschluss der Gesellschaft (Anlage I/3/Seite 4) an:</p> <p>OB Christiane Blatt – bis 31.03.2019          BM Christof Sellen – ab 01.04.2019          Beigeordneter Harald Schindel          Philipp Schneider          Stefan Brand          Ulrike Müller          Arno Federspiel</p>
<b>Beteiligungen an anderen Gesellschaften</b>	keine
<b>Wichtige Verträge</b>	<ul style="list-style-type: none"> <li>- <b>Geschäftsbesorgungsvertrag</b> mit der Landeshauptstadt Saarbrücken vom 19. Februar 2015</li> <li>- <b>Geschäftsbesorgungsvertrag</b> mit der Stadtwerke Völklingen Holding GmbH</li> </ul>
<b>Verbindung zum städtischen Haushalt</b>	keine



### **Darstellung der Lage**

Die Umsatzerlöse aus Einäscherungen reduzierten sich gegenüber dem Vorjahr um 5 T€ auf 2.522 T€ (Vorjahr 2.527 T€) in erster Linie auf Grund geringerer Einäscherungen von Anatomiefällen. Die Anzahl der Einäscherungen reduzierte sich um 32 Fälle auf 8.788 (Vorjahr 8.820 Fälle). Die Gesamtposition aller Umsatzerlöse erhöhte sich jedoch um 42 T€ von 3.582 T€ auf nunmehr 3.625 T€.

Das Geschäftsjahr 2019 schließt mit einem Gewinn in Höhe von 214 T€ vor Steuern (Vorjahr: 254 T€) ab.

### **Voraussichtliche Entwicklung**

Für das Geschäftsjahr 2020 wird mindestens mit einem ähnlichen Ergebnis wie 2019 gerechnet. Da die kontinuierliche Zunahme der Einäscherungen insbesondere in den Wintermonaten zu einer befristeten Überschreitung der Kapazitätsgrenzen der Ofen- und Kühlanlagen in beiden Krematorien führt, empfiehlt die Geschäftsführung – insbesondere auch auf Grund der erhöhten Instandhaltungsaufwendungen im Krematorium Völklingen eine 3. Einäscherungsschiene zu planen und genehmigen zu lassen.

Durch die zukunftsorientierten Investitionen in die Übernahme der Alten Trauerhalle Saarbrücken mit Trauercafé und Urnenkolumbarium mit Glaskunstensemble, sowie die behindertengerechte Erneuerung des Eingangsbereiches, die Erneuerung der Zufahrt zum Krematorium Völklingen, den Anschluss des Völklinger Krematoriums an das Glasfasernetz mit neuer Krematoriumssoftware, die Erneuerung der Ofenanlage 2 in Saarbrücken durch einen größeren Ofen bis zu 350 Kilogramm und die neuen Aschemühlen in Völklingen und Saarbrücken sowie die geplanten Investitionen in die Infrastruktur des Völklinger Standortes, werden beide Standorte leistungsfähiger und erheblich aufgewertet.

Gemeinsam mit der Optimierung des Personal-, Anlagen- und Energieeinsatzes, sowie regelmäßiger Wartungen und Instandhaltungen der Ofenanlagen werden so auch langfristig die Wertschöpfung erhöht, die Ertragslage weiter kontinuierlich verbessert und nachhaltig die Gewinnausschüttungen an die Gesellschafter gesichert.

Nach der großen Grippeepidemie Ende 2017/Anfang 2018 ist man in 2020 erstmals von einer Pandemie betroffen, deren Ausmaß noch nicht abzuschätzen ist. Die Risiken, dass aufgrund einer Vielzahl von arbeitsunfähigen erkrankten MitarbeiterInnen in den Krematorien (und Friedhöfen) keine Einäscherungen mehr erfolgen können und die Ausschöpfung von Kühlkapazitäten sind inzwischen bundesweit bekannt und es müssen dringend Lösungen dieser Problematik gefunden werden. Es wird daher empfohlen, einen Notfallplan gemeinsam mit den Städten, Gemeinden, Landkreisen und der Landregierung sowie den Bestattungsverbänden im Saarland und der Rechtsmedizin zu erarbeiten, um auch in diesen Situationen den gesetzlichen öffentlichen Auftrag zu erfüllen und einen pietätvollen Umgang mit den Verstorbenen zu gewährleisten.

Die Geschäftsführung sieht unter Berücksichtigung der genannten Einschränkungen keine die Finanz- und Ertragslage beeinflussende Risiken.

## Bilanz der Vereinigten Feuerbestattung Saar GmbH zum 31.12.2019 [€]

AKTIVA			PASSIVA		
	31.12.2019	31.12.2018		31.12.2019	31.12.2018
<b>A. Anlagevermögen</b>	<b>3.658.899,85</b>	<b>3.854.868,89</b>	<b>A. Eigenkapital</b>	<b>1.239.780,67</b>	<b>1.238.320,76</b>
I. Immaterielle Vermögensgegenstände	8.691,44	7.409,25	I. Gezeichnetes Kapital	1.000.000,00	1.000.000,00
II. Sachanlagen	3.650.208,41	3.847.459,64	II. Gewinnrücklagen	97.351,86	68.892,09
<b>B. Umlaufvermögen</b>	<b>944.115,12</b>	<b>968.524,44</b>	III. Gewinnvortrag	968,90	968,90
I. Vorräte	9.913,09	22.178,57	IV. Jahresüberschuss	141.459,91	168.459,77
II. Forderungen und sonstige Vermögensgegenstände			<b>B. Rückstellungen</b>	<b>44.160,00</b>	<b>167.397,16</b>
1. Forderungen aus Lieferungen und Leistungen	465.900,53	522.011,53	1. Steuerrückstellungen	0,00	29.550,00
2. Sonstige Vermögensgegenstände	167.768,19	74.105,72	2. Sonstige Rückstellungen	44.160,00	137.847,16
III. Kassenbestand, Guthaben bei Kreditinstituten und Schecks	300.533,31	350.228,62	<b>C. Verbindlichkeiten</b>	<b>3.284.549,17</b>	<b>3.406.470,50</b>
<b>C. Rechnungsabgrenzungsposten</b>	<b>5.250,00</b>	<b>12.255,12</b>	1. Verbindlichkeiten gegenüber Kreditinstituten	1.661.474,07	1.791.110,68
<b>Bilanzsumme</b>	<b>4.608.264,97</b>	<b>4.835.648,45</b>	2. Verbindlichkeiten aus Lieferungen und Leistungen	339.225,48	257.411,83
			3. Verbindlichkeiten gegenüber Gesellschaftern	1.234.137,73	1.350.310,27
			4. Sonstige Verbindlichkeiten	49.711,89	7.637,72
			<b>D. Rechnungsabgrenzungsposten</b>	<b>39.775,13</b>	<b>23.460,03</b>
			<b>Bilanzsumme</b>	<b>4.608.264,97</b>	<b>4.835.648,45</b>

**Gewinn- und Verlustrechnung der Vereinigten Feuerbestattung Saar GmbH für 2019  
[€]**

	2019	2018
1. Umsatzerlöse	3.624.574,56	3.582.130,36
2. Sonstige betriebliche Erträge	80.699,05	123.924,70
3. Materialaufwand	927.749,88	900.772,01
4. Personalaufwand	1.150.168,09	1.103.757,31
5. Abschreibungen	297.085,03	297.197,89
6. Sonstige betriebliche Aufwendungen	1.045.774,36	1.069.889,87
7. Sonstige Zinsen und ähnliche Erträge	761,42	422,20
8. Zinsen und ähnliche Aufwendungen	71.462,55	80.764,39
9. Steuern vom Einkommen und vom Ertrag	66.754,00	79.952,00
<b>10. Ergebnis nach Steuern</b>	<b>147.041,12</b>	<b>174.143,79</b>
11. Sonstige Steuern	5.581,21	5.684,02
<b>15. Jahresüberschuss/-fehlbetrag</b>	<b>141.459,91</b>	<b>168.459,77</b>

## 2.2 Gesellschaft für Wirtschaftsförderung, Innovation u. Stadtmarketing VK mbH

<b>GWIS</b>	 <p>Gesellschaft für Wirtschaftsförderung, Innovation und Stadtmarketing Völklingen</p>
<b>Gesellschaftskapital</b>	115.000 €
<b>Gesellschafter</b>	<ul style="list-style-type: none"> <li>- Stadt Völklingen (61,74 %)</li> <li>- Sparkasse Saarbrücken (19,14 %)</li> <li>- Globus Handelshof St. Wendel GmbH &amp; Ko KG (9,57 %)</li> <li>- Landesbank Saar (4,78 %)</li> <li>- Völklinger Wirtschaftskreis e. V. (4,78 %)</li> </ul>
<b>Gegenstand der Gesellschaft</b>	<p>Gegenstand der Gesellschaft ist die Schaffung und Erhaltung von Arbeitsplätzen durch die Verbesserung der wirtschaftlichen Struktur in der Stadt Völklingen.</p> <ul style="list-style-type: none"> <li>• Die Gesellschaft für Wirtschaftsförderung, Innovation und Stadtmarketing (GWIS) Völklingen mbH verfolgt im Sinne des "public private partnership" das Ziel, auf den Gebieten der Wirtschaftsförderung, Innovation und Stadtmarketing miteinander zum Wohle von Handel und Gewerbe und der Einwohner der Stadt Völklingen zu kooperieren.</li> </ul>
<b>Zweck der Gesellschaft</b>	<p>Zu den Zielen und Aufgaben gehören:</p> <ul style="list-style-type: none"> <li>- Förderung wirtschaftlicher Unternehmen des Privatrechts bei Existenzgründungen, Betriebserweiterungen und Betriebsumstrukturierungen durch Beratung, insbesondere über öffentliche und private Finanzierungsmöglichkeiten</li> <li>- Hilfe bei Unternehmens- und Finanzierungskonzepten</li> <li>- Vermittlung von Kontakten zu Kreditinstituten</li> <li>- Förderung von Ausbildung und Beschäftigung</li> <li>- Durchführung von allgemeinen Maßnahmen der Wirtschaftsförderung</li> </ul>
<b>Geschäftsführung</b>	<p>Jürgen Manz – ab 01.06.2018 bis 31.12.2019 Lars Hüsslein – ab 01.01.2020</p>
<b>Aufsichtsratsvorsitzender</b>	Oberbürgermeisterin Christiane Blatt
<b>Aufsichtsratsmitglieder</b>	<p>Die Mitglieder des Aufsichtsrats gemäß Jahresabschluss der Gesellschaft (Anlage 1/Seite 4) inkl. Korrektur der Geschäftsführung:</p> <p>OB Christiane Blatt BM Christof Sellen</p> <p>Hans-Jürgen Lenhard (SKS) Oliver Kirch (Globus Handelshof)</p>

	<p>Holger Schmitt (Landesbank Saar) Hans Agostini (Völklinger Wirtschaftskreis e. V.)</p> <p>Helmut Bogler Erik Roskothen Karsten Vitz Sorina Milkovic Dieter Gschneidner</p> <p>Stephan Groß Stefan Forster</p>
<b>Beteiligungen an anderen Gesellschaften</b>	Keine
<b>Wichtige Verträge</b>	- <b>Geschäftsbesorgungsvertrag</b> mit der Stadt Völklingen vom 06. September 2000 (Fachdienst 25: Wirtschaftsförderung und Stadtmarketing)
<b>Verbindung zum städtischen Haushalt</b>	Gemäß Beschluss der Gesellschafterversammlung haben sich die Gesellschafter verpflichtet einen jahresbezogenen Gesamtverlust bis zu einer Höhe von 133.000 € entsprechend ihrer prozentualen Beteiligung am Stammkapital auszugleichen. Die Verlustübernahme erfolgt im Budget 90 01 des städtischen Haushaltes.
<p><b>Darstellung der Lage</b></p> <p>Zu Beginn des Geschäftsjahres 2019 standen der Gesellschaft Finanzmittel in Höhe von 107.105,20 € zur Verfügung. Diese Finanzmittel sowie die im Laufe des Geschäftsjahres erzielten Einnahmen und Verlustzuweisungen der Gesellschafter zur Deckung des Jahresverlustes 2018 reichten aus, um die Gesellschaft über das ganze Jahr liquide zu halten. Darin enthalten sind auch die sich in Umlauf befindlichen und noch nicht eingelöste Völklinger Einkaufsgutscheine. Zum Ende des Geschäftsjahres beliefen sich die verfügbaren Finanzmittel auf 160.758,94 €.</p> <p>Bei einer Großzahl der durchgeführten Projekte und Veranstaltungen konnte auch im Jahr 2019 wieder ein erheblicher Kostendeckungsbeitrag erwirtschaftet werden. Dies erfolgte insbesondere durch getätigte Umsatzerlöse sowie durch Zuschüsse Dritter und sorgte dafür, die strukturell bedingte Unterdeckung aus der gewöhnlichen Geschäftstätigkeit zum Jahresende 2019 letztendlich mit 54.718,33 € in einem erträglichen Rahmen für den Jahresverlustausgleich zu halten.</p> <p>Durch den noch einzufordernden Verlustausgleich für das Jahr 2019 bei den Gesellschaftern verändern sich die Finanzmittel der Gesellschaft nochmals im positiven Sinne.</p> <p><b>Voraussichtliche Entwicklung</b></p> <p>Mit Datum des 31.12.2005 ist der sechs Jahre lang geltende Kooperationsvertrag mit der für die Gesellschaft existentiellen Regelungen der Verlustausgleichszahlungen ausgelaufen. Einer erneuten dreijährigen Verlängerung haben die Gesellschafter nicht mehr zugestimmt, so dass seit dem Wirtschaftsjahr 2006 der jährlich genehmigte Wirtschaftsplan die alleinige rechtliche Grundlage zur Finanzierung der Geschäftstätigkeit (Verlustausgleich) der Gesellschaft darstellt.</p> <p>Am 10.12.2019 hat die Gesellschafterversammlung einen vorläufigen und am 03.03.2020 den endgültigen Wirtschafts- und Finanzplan 2020 einstimmig beschlossen. Mit diesem Beschluss verpflichten sich die Gesellschafter im Jahr 2020 einen jahresbezogenen Gesamtverlust bis zu einer Höhe von 157.600 € entsprechend ihrer prozentualen Beteiligung am Stammkapital auszugleichen. Somit ist die künftige Entwicklung der Gesellschaft in diesem Rahmen bis zum 31.12.2020 gesichert.</p>	

Die weltweite Corona-Virus-Pandemie und die damit verbundenen Beschränkungen des öffentlichen Lebens und den Auswirkungen auf die Geschäftstätigkeit von Unternehmen durch behördlich angeordnete Maßnahmen kann ein Risiko für den künftigen Geschäftsbetrieb darstellen.

Ein wirtschaftliches Risiko für die Gesellschaft ist bei der Organisation von Veranstaltungen und den damit ggf. vertraglich verbundenen Kosten und dem Ausbleiben von Erträgen bei Veranstaltungsabsagen gegeben. Die Geschäftsführung wird frühzeitig gegensteuern, um einen möglichen Schaden für die Gesellschaft so gering wie möglich zu halten.

## Bilanz der Gesellschaft für Wirtschaftsförderung, Innovation und Stadtmarketing Völklingen mbH zum 31.12.2019 [€]

AKTIVA			PASSIVA		
	31.12.2019	31.12.2018		31.12.2019	31.12.2018
<b>A. Anlagevermögen</b>	4,00	7,00	<b>A. Eigenkapital</b>	115.000,00	115.000,00
I. Sachanlagen	4,00	7,00	I. Gezeichnetes Kapital	115.000,00	115.000,00
<b>B. Umlaufvermögen</b>	247.750,84	217.409,20	II. Jahresüberschuss	0,00	0,00
I. Forderungen und sonstige Vermögensgegenstände			<b>B. Rückstellungen</b>	30.700,00	5.700,00
1. Forderungen aus Lieferungen und Leistungen	7.718,85	6.848,90	1. sonstige Rückstellungen	30.700,00	5.700,00
2. sonstige Vermögensgegenstände	79.273,05	103.518,70	<b>C. Verbindlichkeiten</b>	102.054,84	96.716,20
II. Kassenbestand, Bundesbankguthaben, Guthaben bei Kreditinstituten und Schecks	160.758,94	107.041,60	1. Verbindlichkeiten aus Lieferungen und Leistungen	0,00	9.238,87
			2. sonstige Verbindlichkeiten	102.054,84	87.477,33
<b>Bilanzsumme</b>	<b>247.754,84</b>	<b>217.416,20</b>	<b>Bilanzsumme</b>	<b>247.754,84</b>	<b>217.416,20</b>

## Gewinn- und Verlustrechnung der Gesellschaft für Wirtschaftsförderung, Innovation und Stadtmarketing Völklingen mbH für 2019 [€]

	2019	2018
1. Umsatzerlöse	176.321,52	82.610,79
2. sonstige betriebliche Erträge	58.279,67	82.905,76
3. Materialaufwand	184.971,97	142.931,33
4. Personalaufwand	9.614,17	9.740,04
5. Abschreibungen	0,00	426,73
6. sonstige betriebliche Aufwendungen	40.013,05	12.411,95
7. Zinsen und ähnliche Aufwendungen	2,00	6,50
<b>8. Ergebnis nach Steuern</b>	<b>0,00</b>	<b>0,00</b>
<b>9. Jahresüberschuss</b>	<b>0,00</b>	<b>0,00</b>

## 2.3 Gesellschaft für kommunale Beschäftigung Völklingen/Großrosseln mbH

<b>GkB</b>	
<b>Gesellschaftskapital</b>	25.000 €
<b>Gesellschafter</b>	<ul style="list-style-type: none"> <li>- Stadt Völklingen (74 %)</li> <li>- Gemeinde Großrosseln (26 %)</li> </ul>
<b>Gegenstand der Gesellschaft</b>	Gegenstand der Gesellschaft ist die Bereitstellung von Beschäftigungsmöglichkeiten für arbeitsfähige Arbeitslose (insbesondere für Jugendliche und Langzeitarbeitslose) und deren Einsatz nach den neuen Beschäftigungsstrukturen des SGB II im Gebiet der Stadt Völklingen und der Gemeinde Großrosseln.
<b>Zweck der Gesellschaft</b>	<ul style="list-style-type: none"> <li>- Stabilisierung und Gestaltung des Arbeitsmarktes durch öffentliche, gemeinnützige Beschäftigung im Sinne des SGB II für Beziehende von ALG II</li> <li>- Verstärkte Aktivierung von FürsorgeleistungsbezieherInnen</li> <li>- Herstellung und Erhaltung der Beschäftigungsfähigkeit; vorrangig bei jüngeren Arbeitslosen</li> <li>- Begleitung bei Persönlichkeitsproblemen (Alkohol, Drogen, Schulden, fehlende soziale Kompetenz etc.)</li> <li>- Hilfestellung bei Bewerbungen, beruflicher Umorientierung und Weiterbildung zur Rückkehr in den ersten Arbeitsmarkt</li> </ul> <p>Der Gesellschaftszweck wird verwirklicht durch gemeinwohlorientierte Tätigkeiten (Grünflächenpflege, Forstarbeiten und ähnliches), vorwiegend für die Stadt Völklingen und die Gemeinde Großrosseln.</p>
<b>Geschäftsführung</b>	Christof Theis
<b>Beteiligungen an anderen Gesellschaften</b>	keine
<b>Wichtige Verträge</b>	<b>Geschäftsbesorgungsvertrag</b> zwischen der Stadt Völklingen und der Gesellschaft für kommunale Beschäftigung Völklingen/Großrosseln mbH vom 8. Dezember 2004 (Fachdienst 25: Wirtschaftsförderung und Stadtmarketing), der Vertrag wurde mehrfach geändert
<b>Verbindung zum städtischen Haushalt</b>	Die GkB hat ihren Sitz im Neuen Rathaus. Die hieraus entstehenden Kosten (Büroraum, allg. Sachkosten) und deren Erstattung werden im Budget 90 01 des städtischen Haushaltes dargestellt.



### **Darstellung der Lage**

Die Geschäftsentwicklung der Gesellschaft ist daran gekoppelt, in welchem Umfang das Jobcenter Saarbrücken Maßnahmeplätze für Arbeitsgelegenheiten (AGH) zur Verfügung stellt und in welcher Höhe die jeweilige Maßnahmekostenpauschale (MKP) gewährt wird.

Die Gesellschaft verfügte zu Beginn des Geschäftsjahres 2019 über 82 genehmigte AGH Plätze, ab Juli wurde die Zahl der Plätze auf 68 reduziert.

Zur Aufgabenerledigung beschäftigt die Gesellschaft 3 festangestellte MitarbeiterInnen (Bürokraft in Teilzeit mit 35 Wochenstunden, Sozialarbeiter in Vollzeit mit 39 Wochenstunden, Bürokraft in Teilzeit mit 20 Wochenstunden).

Nicht zuletzt durch die weitere Anhebung der MKP konnte die Gesellschaft wie in den drei zurückliegenden Jahren auskömmlich wirtschaften. Das Geschäftsjahr 2019 schloss erneut mit einem Überschuss.

Aufbauend auf dem guten Ergebnis des abgelaufenen Geschäftsjahres und der absehbaren Geschäftsentwicklung kann gemäß Geschäftsführung von einer soliden wirtschaftlichen Basis der GkB gesprochen werden.

### **Voraussichtliche Entwicklung**

Fortentwicklung und Bestand der GkB sind ausschließlich von der Genehmigungspraxis sowie der Höhe der personenbezogenen Fallpauschale des Jobcenters abhängig. Derzeit sind alle laufenden Beschäftigungsmaßnahmen bis zum 30. Juni 2020 vom Jobcenter genehmigt. Allerdings ist festzustellen, dass die tatsächliche Besetzungsquote - welche für die Berechnung der MKP maßgeblich ist - weiter rückläufig ist. Aus diesem Grund können nur noch bei optimalem Verlauf die Kosten erwirtschaftet werden, sodass ein negatives Jahresergebnis erwartet wird.

Grundsätzlich ist die Gesellschaft bei regulärer Weiterbewilligung der AGH Maßnahmen durch das Jobcenter unter Maßgabe der zuletzt geltenden Rahmenbedingungen für die nähere Zukunft finanziell abgesichert. Die Auswirkungen der Coronakrise sind - insbesondere über einen längeren Zeitraum hinweg - überhaupt nicht absehbar. Die gesetzlichen Instrumente zur Absicherung der Maßnahmenträger sind derzeit bis längstens 31.12.2020 garantiert. Nicht zuletzt auch die bereits gebildeten Rücklagen werden dabei die wirtschaftliche Stabilität der Gesellschaft noch eine Zeitlang absichern. Wenn jedoch auf Dauer keine weitgehende Normalisierung des Geschäftsbetriebes möglich ist, wird sich in letzter Konsequenz auch die grundsätzliche Frage stellen, ob der Geschäftszweck der Gesellschaft noch erfüllt werden kann.

## Bilanz der Gesellschaft für kommunale Beschäftigung Völklingen/Großrosseln mbH zum 31.12.2019 [€]

AKTIVA			PASSIVA		
	31.12.2019	31.12.2018		31.12.2019	31.12.2018
<b>A. Anlagevermögen</b>	6.083,00	7.742,00	<b>A. Eigenkapital</b>	276.330,46	226.797,16
I. Sachanlagen	6.083,00	7.742,00	I. Gezeichnetes Kapital	25.000,00	25.000,00
<b>B. Umlaufvermögen</b>	283.549,44	233.851,63	II. Gewinnvortrag	201.797,16	151.910,37
I. Forderungen und sonstige Vermögensgegenstände			III. Jahresüberschuss	49.533,30	49.886,79
1. Forderungen aus Lieferungen und Leistungen	23.480,29	26.783,19	<b>B. Rückstellungen</b>	4.918,00	4.580,00
2. Sonstige Vermögensgegenstände	496,80	3.278,36	1. Sonstige Rückstellungen	4.918,00	4.580,00
II. Kassenbestand, Bundesbankguthaben, Guthaben bei Kreditinstituten und Schecks	259.572,35	203.790,08	<b>C. Verbindlichkeiten</b>	9.453,63	11.307,07
			1. Sonstige Verbindlichkeiten	9.453,63	11.307,07
<b>C. Rechnungsabgrenzungsposten</b>	1.069,65	1.090,60			
<b>Bilanzsumme</b>	<b>290.702,09</b>	<b>242.684,23</b>	<b>Bilanzsumme</b>	<b>290.702,09</b>	<b>242.684,23</b>

## Gewinn- und Verlustrechnung der Gesellschaft für kommunale Beschäftigung Völklingen/Großrosseln mbH für 2019 [€]

	2019	2018
1. Umsatzerlöse	331.769,47	353.645,38
2. Sonstige betriebliche Erträge	6.236,06	4.643,37
3. Materialaufwand	152.703,17	179.631,72
4. Personalaufwand	120.281,90	113.386,87
5. Abschreibungen	1.659,00	1.957,99
6. Sonstige betriebliche Aufwendungen	13.796,16	13.393,38
<b>7. Ergebnis nach Steuern</b>	<b>49.565,30</b>	<b>49.918,79</b>
8. Sonstige Steuern	32,00	32,00
<b>9. Jahresüberschuss</b>	<b>49.533,30</b>	<b>49.886,79</b>

## 2.4 Gemeinnützige Städtische Wohnungsgesellschaft mbH

<b>GSW</b>	
<b>Gesellschaftskapital</b>	1.755.000 €
<b>Gesellschafter</b>	Stadt Völklingen (100 %)
<b>Gegenstand der Gesellschaft</b>	<p>Gegenstand der Gesellschaft ist vorrangig eine sichere und sozial verantwortbare Wohnungsversorgung der breiten Schichten der Bevölkerung (gemeinnütziger Zweck).</p> <p>Die Gesellschaft errichtet, betreut, bewirtschaftet und verwaltet Bauten in allen Rechts- und Nutzungsformen, darunter Eigenheime und Eigentumswohnungen. Sie kann außerdem alle im Bereich der Wohnungswirtschaft, des Städtebaus und der Infrastruktur anfallenden Aufgaben übernehmen, Grundstücke erwerben, belasten und veräußern sowie Erbbaurechte ausgeben. Sie kann Gemeinschaftsanlagen und Folgeeinrichtungen, Läden und Gewerbebauten, soziale, wirtschaftliche und kulturelle Einrichtungen und Dienstleistungen bereitstellen.</p> <p>Die Gesellschaft ist berechtigt Zweigniederlassungen zu errichten, andere Unternehmen zu erwerben oder sich an solchen zu beteiligen. Die Gesellschaft darf auch sonstige Geschäfte betreiben, sofern diese dem Gesellschaftszweck dienlich sind.</p>
<b>Geschäftsführung</b>	Markus Arend; Bürgermeister Christof Sellen
<b>Aufsichtsratsvorsitzender</b>	Oberbürgermeisterin Christiane Blatt
<b>Aufsichtsratsmitglieder</b>	<p>Der Aufsichtsrat (§ 10 GV) besteht aus 12 stimmberechtigten Mitgliedern.</p> <p>Die Stadt Völklingen entsendet neben der Oberbürgermeisterin oder dem Oberbürgermeister 11 weitere Vertreter aus der Mitte des Stadtrates.</p> <p>Bleibt eine Fraktion des Stadtrates bei der Bildung des Aufsichtsrates nach Satz 3 unberücksichtigt, so kann sie aus ihrer Mitte ein Fraktionsmitglied benennen, das durch den Stadtrat widerruflich als außerordentliches Mitglied bestellt und in den Aufsichtsrat entsandt wird.</p> <p>Außerordentliche Mitglieder nach Satz 4 nehmen an den Sitzungen des Aufsichtsrates mit beratender Stimme und dem Recht, Anträge zu stellen, teil.</p> <p>Der Leiter des Fachbereiches „Zentrale Dienste“ sowie ein weiterer, von der Oberbürgermeisterin oder von dem Oberbürgermeister zu benennender leitender Mitarbeiter der Stadt Völklingen, gehören dem Aufsichtsrat mit beratender Stimme an.</p> <p>Die Mitglieder des Aufsichtsrats gemäß Jahresabschluss der Gesellschaft (Anlage 1.3/Seite 5):</p> <p>OB Christiane Blatt</p> <p>Manfred Jost – seit 28.08.2019</p>

	<p>Ulrike Müller  Julian Becker – seit 28.08.2019  Patrick Becker  Dominik Brandt – bis 28.08.2019 und ab 28.11.2019  Myriam Großer – ab 28.08.20219 und bis 28.11.2019  Stefanie Meiser – seit 28.08.2019  Gerald Zieder – seit 28.08.2019  Karsten Vitz – seit 28.08.2019  Stephan Tautz – seit 28.08.2019  Dieter Gschneidner – seit 28.08.2019  Dieter Müller</p> <p>Außerordentliche Mitglieder:  Denise Baldauf  Sebastian Borchart – seit 28.08.2019</p> <p>Ausgeschieden zum 28.08.2019 sind:  Arno Federspiel  Klaus Schäfer  Thomas Kiefer  Georg Jungfleisch  Christine Olbert  Horst Dieter Blaesy  Dr. Gerold Fischer  Rolf Deubel</p> <p>Beratende Mitglieder:  Stefan Forster  Markus Otto</p>
<b>Beteiligungen an anderen Gesellschaften</b>	keine
<b>Wichtige Verträge</b>	<b>Geschäftsbesorgungsvertrag</b> mit der Allgemeinen Baugenossenschaft Völklingen 1904 eG vom 11.02.1983, der am 22.02.2018 um weitere 5 Jahre verlängert wurde (beginnend mit dem 01.01.2020)
<b>Verbindung zum städtischen Haushalt</b>	Gemäß entsprechender Beschlüsse des Stadtrates übernimmt die Stadt die Verluste zu bestimmten Immobilien (Poststr. 5-9 (Jobcenter), 11-17 (Jobcenter) und 33 (Völklinger Carré)). Der Ausweis der Zahlungsbeziehungen erfolgt über das Budget 90 01 des städtischen Haushaltes.
<p><b>Darstellung der Lage</b>  Der Wohnungsbestand betrug am 31.12.2019 56 Miethäuser mit 576 Wohnungen sowie 4 Gewerbeobjekte mit 12 Gewerbeeinheiten.  Im Berichtsjahr 2019 wurden 63 Wohnungen, eine Gewerbeeinheit und 16 Garagen/Stellplätze neu vermietet. Insgesamt haben sich die Erlöse aus der Hausbewirtschaftung um 10 T€ erhöht. Das Gesamt-Engagement für Instandhaltung und Modernisierung belief sich im Berichtsjahr auf 2.996 T€ (Vorjahr 1.549 T€).  Nach Verrechnung der einzelnen Leistungsbereiche ergibt sich ein Jahresfehlbetrag von 220 T€ (Vorjahr Jahresüberschuss 164 T€).</p> <p><b>Voraussichtliche Entwicklung</b>  Die Nachfrage nach bezahlbarem Wohnraum insbesondere bei kleineren Wohnungen ist nach wie vor hoch. Die mittlerweile abgeebbte Flüchtlingswelle wird sich weiterhin positiv auf die</p>	

Ertrags-, Finanz-, und Vermögenslage auswirken. Das in Vorjahren für Wohnungssanierungen in Anspruch genommene Flüchtlingswohnraumprogramm vom Innenministerium wird die Mieteinnahmen in den kommenden Geschäftsjahren weiter positiv beeinflussen, da die so sanierten Wohnungen auch für sozial schwache Mieter zur Verfügung stehen, wodurch die Vermietung dieser Wohnungen nachhaltig gesichert ist.

Das Geschäftsjahr 2020 wird wie das Jahr 2019 durch Restarbeiten von Sanierungen und damit nicht voll zu vermieteten Gebäuden belastet. Es wird auch für 2020 mit einem negativen Ergebnis gerechnet. Mögliche Auswirkungen der Corona-Pandemie auf das Unternehmen werden nicht erwartet, auch wenn es zu sehr vereinzelt Mietrückständen kommen könnte.

Ab 2021 wird dann wieder mit einem positiven Ergebnis gerechnet.

Die Geschäftsführung sieht allgemeine, jedoch nicht existenzgefährdende Risiken, aber auch Chancen.

## Bilanz der Gemeinnützigen Städtischen Wohnungsgesellschaft mbH zum 31.12.2019 [€]

AKTIVA			PASSIVA		
	31.12.2019	31.12.2018		31.12.2019	31.12.2018
<b>A. Anlagevermögen</b>	29.171.842,78	28.026.564,65	<b>A. Eigenkapital</b>	5.733.482,03	5.953.606,21
I. Sachanlagen	29.171.842,78	28.026.564,65	I. Gezeichnetes Kapital	1.755.000,00	1.755.000,00
II. Finanzanlagen	0,00	0,00	II. Kapitalrücklage	1.100.000,00	1.100.000,00
<b>B. Umlaufvermögen</b>	1.592.400,38	2.612.667,22	III. Gewinnrücklagen	1.216.748,50	1.216.748,50
I. Zum Verkauf bestimmte Grundstücke und andere Vorräte - Unfertige Leistungen	928.736,68	971.210,79	IV. Bilanzgewinn	1.661.733,53	1.881.857,71
II. Forderungen und sonstige Vermögensgegenstände			<b>B. Rückstellungen</b>	18.000,00	128.500,00
1. Forderungen aus Vermietung	53.100,68	44.885,15	1. Sonstige Rückstellungen	18.000,00	128.500,00
2. Forderungen aus Lieferungen und Leistungen	4.216,13	4.199,95	<b>C. Verbindlichkeiten</b>	24.049.998,51	23.553.459,69
3. Forderungen gegen Gesellschafter	17.310,83	36.747,30	1. Verbindlichkeiten gegenüber Kreditinstituten	13.348.737,35	13.020.947,18
4. Sonstige Vermögensgegenstände	67.567,69	64.295,51	2. Erhaltene Anzahlungen	962.797,09	995.042,80
III. Flüssige Mittel und Bausparguthaben	521.468,37	1.491.328,52	3. Verbindlichkeiten aus Vermietung	180.629,38	159.018,84
			4. Verbindlichkeiten aus Lieferungen und Leistungen	489.550,15	232.872,07
			5. Verbindlichkeiten gegenüber Gesellschafter	8.924.508,92	9.058.800,36
			6. Sonstige Verbindlichkeiten	143.775,62	86.778,44
			<b>D. Rechnungsabgrenzungsposten</b>	962.762,62	1.003.665,97
<b>Bilanzsumme</b>	<b>30.764.243,16</b>	<b>30.639.231,87</b>	<b>Bilanzsumme</b>	<b>30.764.243,16</b>	<b>30.639.231,87</b>

**Gewinn- und Verlustrechnung der Gemeinnützigen Städtischen Wohnungsgesellschaft mbH für 2019 [€]**

	2019	2018
1. Umsatzerlöse	3.616.400,94	3.628.687,13
2. Minderung des Bestandes an unfertigen Leistungen	-42.474,11	-51.793,20
3. Aktivierte Eigenleistungen	98.564,05	0,00
4. sonstige betriebliche Erträge	80.588,30	498.708,73
5. Aufwendungen für bezogene Lieferungen und Leistungen	2.683.185,37	2.370.900,88
<b>6. Rohergebnis</b>	<b>1.069.893,81</b>	<b>1.704.701,78</b>
7. Personalaufwand	18.730,25	21.646,77
8. Abschreibungen auf Sachanlagen	732.325,66	720.943,36
9. sonstige betriebliche Aufwendungen	77.108,98	274.351,60
10. sonstige Zinsen und ähnliche Erträge	1.878,14	2.228,80
11. Zinsen und ähnliche Aufwendungen	462.815,26	526.328,77
12. Steuern vom Einkommen und Ertrag	0,00	-646,05
<b>13. Ergebnis nach Steuern</b>	<b>-219.208,20</b>	<b>164.306,13</b>
14. sonstige Steuern	915,98	915,98
<b>15. Jahresüberschuss/Jahresfehlbetrag</b>	<b>-220.124,18</b>	<b>163.390,15</b>
16. Einstellungen aus dem Jahresüberschuss in die anderen Gewinnrücklagen	0,00	16.339,02
17. Gewinnvortrag	1.881.857,71	1.734.806,58
<b>18. Bilanzgewinn</b>	<b>1.661.733,53</b>	<b>1.881.857,71</b>

## 2.5 Stadtentwicklungsgesellschaft Völklingen mbH

<b>SEV</b>	 <p>SEV Stadtentwicklungsgesellschaft Völklingen</p>
<b>Gesellschaftskapital</b>	2.500.000 €
<b>Gesellschafter</b>	<ul style="list-style-type: none"> <li>- Stadt Völklingen (92 %)</li> <li>- Sparkasse Saarbrücken (8 %)</li> </ul>
<b>Gegenstand der Gesellschaft</b>	Gegenstand des Unternehmens ist die Entwicklung von bebauten und unbebauten Grundstücken, denen im Rahmen des Stadtumbaus West eine besondere städtebauliche Impulswirkung für private Investitionen zukommt, insbesondere durch Erwerb, Erschließung, Sanierung und Vermarktung in der Innenstadt Völklingen innerhalb eines festgelegten Bereichs der Völklinger Innenstadt (§ 2 GV).
<b>Geschäftsführung</b>	Rainer Scheidhauer und Markus Arend
<b>Aufsichtsratsvorsitzender</b>	Oberbürgermeisterin Christiane Blatt
<b>Aufsichtsratsmitglieder</b>	<p>Der Aufsichtsrat (§ 10 GV) besteht aus 10 ordentlichen Mitgliedern. Die Stadt Völklingen entsendet neben der Oberbürgermeisterin oder dem Oberbürgermeister und der Bürgermeisterin oder dem Bürgermeister 7 weitere Vertreter aus der Mitte des Stadtrates. Diese werden nach den Vorschriften des § 114 KSVG bestellt. Der Leiter des Fachbereiches „Zentrale Dienste“ der Stadt Völklingen sowie ein weiterer, von der Oberbürgermeisterin oder von dem Oberbürgermeister zu benennender, leitender Mitarbeiter der Verwaltung gehören dem Aufsichtsrat mit beratender Stimme an. Die Sparkasse Saarbrücken entsendet ein stimmberechtigtes Mitglied.</p> <p>Dem Aufsichtsrat gehörten gemäß Jahresabschluss der Gesellschaft (Anlage II/Seite 11+12) an:</p> <p>OB Christiane Blatt BM Christof Sellen</p> <p>Bernhard Bohner Brunhilde Folz Harald Spey Karsten Vitz Erik Roskothen – seit 19.09.2019 Kerstin Ecker – seit 19.09.2019 Birgit Jost – seit 19.09.2019</p> <p>Zum 18.09.2019 sind ausgeschieden: Eleonore Seewald Birgit Schmitt Frank Schuler Horst Dieter Blaesy</p>



	Coleta Pelz (Sparkasse Saarbrücken) – seit 19.09.2019  Beratende Mitglieder: Stefan Forster Stephan Groß Markus Otto
<b>Beteiligungen an anderen Gesellschaften</b>	keine
<b>Wichtige Verträge</b>	Der Stadtrat der Stadt Völklingen hat am 23. Mai 2006 beschlossen, die Verluste der SEV bis zum Jahre 2021 durch die Stadt Völklingen – bis zu einem Höchstbetrag von 921.000 € – auszugleichen. Für darüber hinausgehende Verluste besteht für keinen Gesellschafter eine Übernahmeverpflichtung.  <b>Geschäftsbesorgungsvertrag</b> mit der Allgemeinen Baugenossenschaft Völklingen 1904 eG vom 05.12.2018, der am 01.01.2019 in Kraft getreten ist und bis 31.12.2021 läuft.
<b>Verbindung zum städtischen Haushalt</b>	Der Ausweis der Zahlungsbeziehungen erfolgt über das Budget 90 01 des städtischen Haushaltes.
<p><b>Darstellung der Lage</b></p> <p>Durch die Sanierung des 4. Gebäudes stieg der Zins-, Versicherungs- und Abschreibungsaufwand folglich an. Das Gesamtinvestitionsvolumen erstreckt sich nunmehr auf ca. 5,75 Mio. €, wobei im Rahmen des Städtebauförderprogramms Programmteil "Stadtumbau West" insgesamt 1,737 Mio. € bezuschusst wurden. Der darin enthaltene Zuschussanteil für das 4. Gebäude belief sich auf 690 T€. Für die Restfinanzierung wurde Fremdkapital in Höhe von 1.200.000 € in Anspruch genommen. Derzeit sind von den 14 sanierten Gewerbe- und Wohneinheiten 12 Einheiten vermietet. Gezieltes Interesse an der Anmietung der noch zur Verfügung stehenden Flächen ist speziell aus dem gewerblichen Bereich zu erkennen.</p> <p>Durch die GuV-wirksame Erfassung der Verlustübernahme aus dem Geschäftsjahr 2018 ergibt sich im Geschäftsjahr 2019 ein Jahresüberschuss in Höhe von 5 T€ (Vorjahr Jahresfehlbetrag in Höhe von 52 T€).</p> <p>Das Anlagevermögen ist zu 64,4 % (Vorjahr 61,8 %) durch Eigenkapital gedeckt. Die Eigenkapitalquote beträgt 56,6 % (Vorjahr 54,0 %).</p> <p><b>Voraussichtliche Entwicklung</b></p> <p>Durch die hohe gewerbliche Vermietungsquote mit längerfristigen Mietverträgen ist ein Bestand gefährdendes Risiko nicht erkennbar. Unabhängig hiervon kann eine Insolvenzgefahr einzelner Mietparteien nie ganz ausgeschlossen werden.</p> <p>Auch durch die Corona-Pandemie und damit verbundenen Maßnahmen, werden insbesondere Gewerbemietler unter Umständen einer höheren Insolvenzgefahr ausgesetzt. Aufgrund der Mieterstruktur ist jedoch eine bestandsgefährdende Gefahr für das Unternehmen nicht ersichtlich.</p> <p>Die Zinsaufwendungen konnten aufgrund neuer Verhandlungen nach Ablauf der Zinsbindung in 2019 neu verhandelt werden und dadurch erheblich reduziert werden. Die Erträge werden sich durch die zusätzlich vermieteten Einheiten wesentlich erhöhen. Für das Geschäftsjahr 2020 rechnet die Geschäftsführung aufgrund der Umbauarbeiten an einem Objekt mit einem Verlust von 41 T€.</p> <p>Die Verluste sind durch Stadtratsbeschluss bis zum Jahr 2021 durch die Stadt Völklingen auf insgesamt 951.900 € begrenzt. Diese Verlustübernahmevereinbarung bezieht sich nicht auf weitere Gesellschafter. Aufgrund der vorgenannten Planziele erscheint der zurzeit gültige</p>	

Stadtratsbeschluss als ausreichend. Im Zuge weiterer Sanierungsmaßnahmen der Mittelstadt Völklingen ist aus Sicht der Geschäftsführung der Stadtentwicklungsgesellschaft mit zusätzlichen Investitionsmaßnahmen von Bedeutung zu rechnen.

## Bilanz der Stadtentwicklungsgesellschaft Völklingen mbH zum 31.12.2019 [€]

AKTIVA			PASSIVA		
	31.12.2019	31.12.2018		31.12.2019	31.12.2018
<b>A. Anlagevermögen</b>	4.197.916,35	4.363.016,35	<b>A. Eigenkapital</b>	2.703.489,67	2.698.220,93
I. Sachanlagen	4.197.916,35	4.363.016,35	I. Stammkapital	2.500.000,00	2.500.000,00
<b>B. Umlaufvermögen</b>	617.011,18	632.848,17	II. Kapitalrücklage	250.000,00	250.000,00
I. Forderungen und sonstige Vermögensgegenstände			III. Gewinnvortrag	-51.779,07	0,00
1. Forderungen aus Vermietung	6.487,47	0,00	IV. Jahresüberschuss (+); -fehlbetrag (-)	5.268,74	-51.779,07
2. Forderungen aus Lieferungen und Leistungen	4.204,68	4.096,17	<b>B. Sonderposten für Investitionszuschüsse zum Anlagevermögen</b>	1.301.523,00	1.349.934,00
3. Sonstige Vermögensgegenstände	0,00	4.352,24	<b>C. Rückstellungen</b>	11.394,74	11.000,00
II. Kassenbestand, Guthaben bei Kreditinstituten	606.319,03	624.399,76	1. Sonstige Rückstellungen	11.394,74	11.000,00
<b>C. Rechnungsabgrenzung</b>	0,00	3.140,51	<b>D. Verbindlichkeiten</b>	798.520,12	937.133,10
			1. Verbindlichkeiten gegenüber Kreditinstituten	758.071,18	860.875,35
			2. Verbindlichkeiten aus Lieferungen und Leistungen	26.779,57	61.283,67
			3. Sonstige Verbindlichkeiten	13.669,37	14.974,08
			<b>E. Rechnungsabgrenzung</b>	0,00	2.717,00
<b>Bilanzsumme</b>	4.814.927,53	4.999.005,03	<b>Bilanzsumme</b>	4.814.927,53	4.999.005,03

## Gewinn- und Verlustrechnung der Stadtentwicklungsgesellschaft Völklingen mbH für 2019 [€]

	2019	2018
1. Umsatzerlöse	251.804,48	240.171,15
2. Sonstige betriebliche Erträge	51.162,43	48.848,03
3. Materialaufwand	76.935,31	49.197,50
<b>4. Rohergebnis</b>	<b>226.031,60</b>	<b>239.821,68</b>
5. Personalaufwand	12.104,52	12.857,20
6. Abschreibungen auf immaterielle Vermögensgegenstände des Anlagevermögens und Sachanlagen	165.100,00	165.680,14
7. Sonstige betriebliche Aufwendungen	56.790,03	63.065,52
8. Zinsen und ähnliche Aufwendungen	22.397,38	33.828,68
9. Steuern vom Einkommen und vom Ertrag	0,00	19,26
<b>10. Ergebnis nach Steuern</b>	<b>-30.360,33</b>	<b>-35.629,12</b>
11. Sonstige Steuern	16.150,00	16.149,95
12. Erträge aus Verlustübernahme	51.779,07	0,00
<b>13. Jahresüberschuss/-fehlbetrag</b>	<b>5.268,74</b>	<b>-51.779,07</b>

## 2.6 Sonstige Beteiligungen privatrechtlicher Form

### 2.6.1 Allgemeine Baugenossenschaft Völklingen 1904 eG

<b>ABG</b>	 Allgemeine Baugenossenschaft Völklingen 1904 eG
<b>Geschäftsguthaben</b>	1.138.060,94 €
<b>Mitglieder</b>	1.290 Mitglieder mit 11.342 Anteilen Die Stadt Völklingen hält 17 Anteile à 105 € = 1.785 €.
<b>Vorstand</b>	Markus Arend, Manuel Otto
<b>Aufsichtsratsvorsitzender</b>	Klaus Lorig
<b>Aufsichtsratsmitglieder</b>	Karl-Heinz Kihn Klaus Raabe Eckhard Wannemacher Josef Bohnenberger Carsten Buschmann
<b>Wichtige Verträge</b>	<b>Geschäftsbesorgungsverträge</b> mit der Gemeinnützigen Städtischen Wohnungsgesellschaft mbH (GSW) und der Stadtentwicklungsgesellschaft Völklingen mbH (SEV). Der Schwerpunkt der Geschäftsbesorgung liegt in der Wohnungsverwaltung und im Instandhaltungsbereich.
<b>Verbindung zum städtischen Haushalt</b>	Keine

### 2.6.2 Baugenossenschaft Saarland eG

<b>Geschäftsguthaben</b>	28.172,63 €
<b>Mitglieder</b>	98 Mitglieder Die Stadt Völklingen hält an der Baugenossenschaft Saarland eG 10 Anteile.
<b>Zweck der Genossenschaft</b>	Zweck der Genossenschaft ist die Förderung ihrer Mitglieder vorrangig durch eine gute, sichere und sozial verantwortbare Wohnungsversorgung.
<b>Vorstand</b>	Vorsitzender Albrecht Herold Geschäftsführer Volker Leers Patrick Selzer
<b>Aufsichtsratsvorsitzender</b>	Rüdiger Zakrzewski
<b>Aufsichtsratsmitglieder</b>	Gunar Feth Rigobert Maurer Rüdiger Schneidewind Hans Wagner Gerhard Wack
<b>Beteiligungen zu anderen Gesellschaften</b>	<ul style="list-style-type: none"> <li>- Baugenossenschaft Saarland e. G. - Saarland Bauträger GmbH</li> <li>- GEKOBAG Gesellschaft für Gewerbe- und Kommunalbauten mbH</li> <li>- GSW - Saarländische Wohnungsbaugesellschaft mbH Saarbrücken</li> <li>- SBT-IMMOBILIEN LUXEMBOURG s.a.</li> </ul>
<b>Verbindung zum städtischen Haushalt</b>	Keine

### 2.6.3 Vereinigte Volksbank eG Saarlouis - Losheim am See - Sulzbach/Saar

Die Mitgliedschaft bei der Volksbank dient lediglich der Vorhaltung eines Girokontos.

### 2.6.4 Ekz.bibliotheksservice GmbH

<b>EKZ</b>	
<b>Gesellschaftskapital</b>	2.181.120 €
<b>Gesellschafter</b>	1 Bundesland (61.440 €) 14 Städte (343.040 €), u. a. Stadt Völklingen mit 0,235 % 4 sonstige Körperschaften (1.776.640 €)
<b>Gegenstand der Gesellschaft</b>	Entwicklung und Vertrieb bibliotheksspezifischer Produkte und Dienstleistungen für öffentliche Bibliotheken und andere Einrichtungen im Inland und Ausland. Die Gesellschaft kann auch ähnliche Geschäfte betreiben und Dritte beliefern. Der Betrieb von Bankgeschäften ist der Gesellschaft untersagt.
<b>Geschäftsführung</b>	Dr. Jörg Meyer
<b>Verbindung zum städtischen Haushalt</b>	Der Ausweis der Zahlungsbeziehungen zu den verbundenen Unternehmen erfolgt über das Budget 90 01 des städtischen Haushaltes.

### 3 Sondervermögen, Eigenbetriebe und Zweckverbände:

#### 3.1 Entsorgungszweckverband Völklingen

<b>EZV</b>	 Entsorgungszweckverband Völklingen
<b>Stammkapital</b>	100.000 €
<b>Verbandsmitglieder</b>	<ul style="list-style-type: none"> <li>- Stadt Völklingen (71 %)</li> <li>- Zentraler Kommunaler Entsorgungsbetrieb - Eigenbetrieb der Landeshauptstadt Saarbrücken (20 %)</li> <li>- Stadtwerke Völklingen Holding GmbH (9 %)</li> </ul>
<b>Gegenstand und Zweck des Betriebes</b>	<p>Der Zweckverband ist überwiegend im Gebiet der Stadt Völklingen tätig. Er nimmt an Stelle der Stadt Völklingen die Aufgaben der örtlichen Abfallentsorgung als öffentlich-rechtlicher Entsorgungsträger im Sinne des § 5 Abs. 4 SAWG i. V. m. §§ 17, 20 Abs. 1 KrW-/AbfG wahr. Diese Aufgaben sind im Wesentlichen</p> <ul style="list-style-type: none"> <li>- Einsammeln und Befördern von Abfällen (Rest- und Bioabfall)</li> <li>- Einsammeln, Befördern und Verwerten von Altpapier</li> <li>- Einsammeln, Befördern und Verwerten von Sperrgut und Altholz</li> <li>- Betrieb eines Wertstoffhofes</li> <li>- Abfallberatung</li> </ul>
<b>Verbandsgeschäftsführung</b>	Stefan Lang und Dr. Klaus Faßbender
<b>Verbandsvorsteherin</b>	Oberbürgermeisterin Christiane Blatt
<b>Verbandsversammlung</b>	<p>Die Verbandsversammlung besteht aus 12 Mitgliedern, und zwar</p> <ol style="list-style-type: none"> <li>1. der Oberbürgermeisterin oder dem Oberbürgermeister und der Bürgermeisterin oder dem Bürgermeister der Mittelstadt Völklingen</li> <li>2. 7 Mitgliedern des Rates der Mittelstadt Völklingen</li> <li>3. einem Vertreter der SWV Holding sowie</li> <li>4. zwei Vertretern des ZKE</li> </ol> <p>Mitglieder der Verbandsversammlung waren im Jahr 2019 gemäß Jahresabschluss des Zweckverbandes (Anlage I/Seite 3):</p> <p>Zu 1.:</p> <p>OB Christiane Blatt – ab 01.06.2018          BM Christof Sellen – ab 01.06.2018</p> <p>Zu 2.:</p> <p>Patrick Becker – ab 19.09.2019          Helmut Bogler          Klaus Degen – bis 18.09.2019          Frank Ecker – ab 19.09.2019          Paul Ganster – ab 19.09.2019          Alfred Meier – ab 01.06.2018          Frank Müller – ab 19.09.2019</p>

	<p>Klaus Schaefer – bis 18.09.2019  Christof Schmidt – ab 19.09.2019  Gerd Schwarz – bis 18.09.2019  Eleonore Seewald  Harald Spey</p> <p>Zu 3.:  Julian Wollscheidt (SWV Holding) – ab 12.06.2019  Michael Böddeker – bis 12.06.2019</p> <p>Zu 4.:  Philipp Schneider (ZKE) – ab 29.10.2019  Karl Brixius (ZKE)– bis 28.10.2019  Bernd Selzner (ZKE)</p>
<b>Beteiligungen an anderen Gesellschaften</b>	Keine
<b>Wichtige Verträge</b>	<ul style="list-style-type: none"> <li>- <b>Dienstleistungsvertrag</b> vom 7. Oktober 2004 mit der Stadtwerke Völklingen Holding GmbH</li> <li>- <b>Kooperationsvertrag</b> vom 12. Dezember 2003 mit der Stadt Völklingen, dem ZKE und der SWV Holding</li> <li>- <b>Dienstleistungsverträge</b> mit der Stadt Völklingen vom 30. August 2004 und 16. März 2006</li> <li>- <b>Dienstleistungsvertrag</b> mit dem ZKE vom 24. Januar 2005</li> </ul>
<b>Verbindung zum städtischen Haushalt</b>	<p>Der Ausweis der Zahlungsbeziehungen erfolgt über das Budget 90 01 des städtischen Haushaltes:  Für im Kernhaushalt verbuchte Personalaufwendungen, Sachkosten und Zinsen aus übernommenen städtischen Darlehen zahlt der EZV eine entsprechende Erstattung und ein Entgelt für zentrale Verwaltungsdienstleistungen.</p>
<p><b>Darstellung der Lage</b>  Das Wirtschaftsjahr 2019 schließt mit einem Jahresgewinn in Höhe von 205,3 T€. Dies ist gegenüber dem Planansatz eine Verbesserung um 462,9 T€. Diese Ergebnisverbesserung ist zum überwiegenden Teil darauf zurückzuführen, dass im Jahr 2019 die Entsorgungskosten um 261 T€ geringer waren als geplant.  Die Aufgabengebiete des EZV sind primär hoheitlich, jedoch existieren auch gewerbliche Teilbereiche. Das Jahresergebnis 2019 enthält für den hoheitlichen Bereich einem Gewinn in Höhe von 260,7 T€ und für den gewerblichen Bereich einen Verlust in Höhe von 55,4 T€. Dieser Verlust soll in gleicher Höhe durch Gewinnvorträge vergangener Jahre ausgeglichen werden.  Auf Grund der vorhandenen finanziellen Strukturen des Zweckverbandes mit dem Recht Gebühren zu erheben, war im Laufe des Jahres 2019 die Liquidität gesichert.  Der Wertstoffhof des EZV, der seit Januar 2012 betrieben wird, wird seitens der Bevölkerung sehr gut angenommen und für seine Funktionalität gelobt.</p> <p><b>Voraussichtliche Entwicklung</b>  Im Wirtschaftsplan 2020 ist ein Verlust im hoheitlichen Bereich von 500 T€ und im gewerblichen Bereich ein Gewinn in Höhe von 49 T€ eingeplant.  Es werden keine bestandsgefährdenden Risiken gesehen. Der Risiko-Schwerpunkt für die kommenden Jahre liegt in der Höhe der EVS-Beiträge insbesondere vor dem Hintergrund, dass die Abfallgebühren für den kommenden Zeitraum 2018 - 2020 mit vergleichsweise</p>	



geringen Restabfallbehandlungskosten kalkuliert wurden.

Zudem muss abgewartet werden, wie sich der wirtschaftliche Stillstand bedingt durch die Corona-Pandemie auswirken wird. Im gewerblichen Bereich der Abfallwirtschaft ist aufgrund Produktionsstillständen mit einem deutlichen Rückgang der Abfallmengen und damit sinkenden Einnahmen zu rechnen. In den übrigen Bereichen - Rest- und Bioabfälle und Sekundärstoffe - ist mit gleichbleibenden Geschäftsverläufen zu rechnen.

Im Mittelpunkt des Zweckverbandes wird weiterhin die Kostenoptimierung stehen, um eine kostengünstige Abfallentsorgung in Völklingen zu ermöglichen.

## Bilanz des Entsorgungszweckverbandes Völklingen zum 31.12.2019 [€]

AKTIVA			PASSIVA		
	31.12.2019	31.12.2018		31.12.2019	31.12.2018
<b>A. Anlagevermögen</b>	<b>2.181.809,42</b>	<b>1.897.961,20</b>	<b>A. Eigenkapital</b>	<b>3.381.701,04</b>	<b>2.912.747,42</b>
I. Grundstücke mit Betriebsbauten	1.408.141,42	1.181.754,42	I. Stammkapital	100.000,00	100.000,00
II. weitere Sachanlagen	773.668,00	716.206,78	II. Allgemeine Rücklage	1.428.578,89	1.124.860,64
<b>B. Umlaufvermögen</b>	<b>2.865.139,85</b>	<b>2.752.830,86</b>	III. Gewinnvortrag	1.647.791,64	1.540.348,03
I. Forderungen und sonstige Vermögensgegenstände			IV. Jahresergebnis	205.330,51	147.538,75
1. Forderungen aus Lieferungen und Leistungen	469.992,02	460.383,92	<b>B. Rückstellungen</b>	<b>90.738,99</b>	<b>283.175,56</b>
2. Forderungen gegen Verbandsmitglieder	15.795,40	14.566,03	1. Pensionsrückstellungen	0,00	203.891,00
3. Sonstige Vermögensgegenstände	66.856,79	12.109,63	2. Steuerrückstellungen	1.438,99	13.381,98
II. Schecks, Kassenbestand, Guthaben bei Kreditinstituten	2.312.495,64	2.265.771,28	3. Sonstige Rückstellungen	89.300,00	65.902,58
<b>C. Rechnungsabgrenzungsposten</b>	<b>115.969,93</b>	<b>72.615,40</b>	<b>C. Verbindlichkeiten</b>	<b>1.690.479,17</b>	<b>1.527.484,48</b>
			1. Verbindlichkeiten gegenüber Kreditinstituten	728.336,40	930.775,19
			2. Verbindlichkeiten aus Lieferungen und Leistungen	398.018,07	33.278,91
			3. Verbindlichkeiten gegenüber Verbandsmitgliedern	423.756,48	428.883,17
			4. Sonstige Verbindlichkeiten	140.368,22	134.547,21
<b>Bilanzsumme</b>	<b>5.162.919,20</b>	<b>4.723.407,46</b>	<b>Bilanzsumme</b>	<b>5.162.919,20</b>	<b>4.723.407,46</b>

**Gewinn- und Verlustrechnung des Entsorgungszweckverbandes Völklingen für 2019  
[€]**

	2019	2018
1. Umsatzerlöse	4.079.263,79	4.092.341,49
2. Sonstige betriebliche Erträge	8.603,61	26.018,25
3. Materialaufwand	1.814.876,01	1.869.039,98
4. Personalaufwand	1.411.832,19	1.392.011,08
5. Abschreibungen auf Sachanlagen	263.565,42	251.023,01
6. Sonstige betriebliche Aufwendungen	374.630,58	393.206,30
7. Sonstige Zinsen und ähnliche Erträge	0,00	0,00
8. Zinsen und ähnliche Aufwendungen	20.956,59	28.982,75
9. Steuern vom Einkommen und vom Ertrag	-10.397,16	29.404,87
<b>10. Ergebnis nach Steuern</b>	<b>212.403,77</b>	<b>154.691,75</b>
11. Sonstige Steuern	7.073,26	7.153,00
<b>12. Jahresergebnis</b>	<b>205.330,51</b>	<b>147.538,75</b>

### 3.2 WasserZweckVerband Warndt

<b>WZV</b>	<b>WASSERZWECKVERBAND WARNDT</b>
<b>Stammkapital</b>	1.533.875,64 €
<b>Verbandsmitglieder</b>	- Stadt Völklingen (50 %) - Gemeinde Großrosseln (50 %)
<b>Gegenstand/Zweck des Verbandes</b>	Gegenstand des Betriebes ist die Versorgung der Verbraucher der Verbandsmitglieder mit Trink- und Brauchwasser.
<b>Betriebsleitung</b>	Hermann Schon – bis 31.12.2019 Tobias Speicher – ab 01.01.2020
<b>Verbandsvorsteher</b>	Oberbürgermeisterin Christiane Blatt Dominik Jochum (stellvertretend) – ab 01.10.2019 Jörg Dreistadt (stellvertretend) – bis 30.09.2019
<b>Verbandsversammlung</b>	Die Verbandsversammlung ist das beschlussfassende Organ. Sie besteht aus dem Verbandsvorsteher, dem stellvertretenden Verbandsvorsteher und 19 weiteren Stadtrats- bzw. Gemeinderatsmitgliedern der Verbandsmitglieder. Es entfallen 10 Vertreter auf die Stadt Völklingen und 9 Vertreter auf die Gemeinde Großrosseln. a) der Stadt Völklingen Erik Kuhn Erik Roskothen Julian Becker Helmut Bogler Bernd Bohner Jörn Buchholz Ulrike Müller Jörg Reichert Manfred Becker Manfred Jost  b) der Gemeinde Großrosseln Hans-Werner Franzen Norbert Herth Herbert Müller Adrian Orth Jörg Steuer Philipp Becker Ralf Hektor Anke Walle Günter Wollscheid
<b>Beteiligungen an anderen Gesellschaften</b>	Keine
<b>Satzungen</b>	- <b>Verbandssatzung</b> vom 2. Dezember 1988 in der Fassung der 4. Änderungssatzung vom 22. Juni 2009 - <b>Wasserversorgungssatzung</b> vom 4. Dezember 1981 - <b>Gebührensatzung</b> vom 16. April 2019
<b>Wichtige Verträge</b>	- <b>Stromlieferungsvertrag</b> mit den Stadtwerken Völklingen vom 15. Oktober 1999

	- <b>Wasserlieferungs- und Übertragungsvertrag</b> mit der Saar Wasser GmbH, Saarbrücken, vom 22. Dezember 1998 endet am 31.12.2019
<b>Verbindung zum städtischen Haushalt</b>	Der Ausweis der Zahlungsbeziehungen erfolgt über das Budget 90 01 des städtischen Haushaltes.
<p><b>Darstellung der Lage</b></p> <p>Hervorzuheben im Wirtschaftsjahr 2019 ist der zum Vorjahr erneut leicht gestiegene Anstieg des Wasserverkaufs.</p> <p>Sanierungsmaßnahmen in den technischen Anlagen, ein Personalanstieg, Tariflohnerhöhungen und Investitionen führten zu Aufwandserhöhungen.</p> <p>Die wirtschaftliche Lage hat sich in 2019 verschlechtert.</p> <p>Der Jahresüberschuss fällt um 3 T€ auf 28 T€.</p> <p>Das Eigenkapital steigt in der Höhe des Jahresgewinns auf 4.687 T€ und stellt mit 72 % der Bilanzsumme (= Eigenkapitalquote) eine hohe Schutz- und Haftungsmasse dar.</p> <p>Insgesamt bleibt die Vermögens- und Kapitallage stabil.</p> <p><b>Voraussichtliche Entwicklung</b></p> <p>Im Jahr 2020 geht die Verbandsleitung von einem abnehmenden Wasserverbrauch aus. Kostensteigerungen wie die zu erwartende Inflation und Tariflohnerhöhungen sind in den Grundgebühren weiterverrechnet. Das Grundwasserentnahmeentgelt ist ergebnisneutral in den Verbrauchsgrundgebühren enthalten. Die Personalkosten werden deutlich sinken. Die Wasserverluste halten sich etwa auf dem Niveau des Vorjahres, die entsprechenden Überwachungs- und Sanierungsmaßnahmen müssen aufrechterhalten werden.</p> <p>Die wirtschaftliche Lage stabil bleibt. Akute Risiken gibt es nach Ansicht der Verbandsleitung nicht.</p>	

## Bilanz des Wasserzweckverbandes Warndt zum 31.12.2019 [€]

AKTIVA			PASSIVA		
	31.12.2019	31.12.2018		31.12.2019	31.12.2018
<b>A. Anlagevermögen</b>	5.177.128,95	4.820.651,67	<b>A. Eigenkapital</b>	4.686.530,20	4.659.123,69
I. Immaterielle Vermögensgegenstände	21.292,57	22.883,71	I. Stammkapital	1.533.875,64	1.533.875,64
II. Sachanlagen	5.155.836,38	4.797.767,96	II. Rücklagen	3.125.248,05	3.093.800,12
<b>B. Umlaufvermögen</b>	1.301.859,02	1.207.482,95	III. Jahresgewinn	27.406,51	31.447,93
I. Vorräte	118.562,51	111.092,38	<b>B. Empfangene Ertragszuschüsse</b>	14.275,30	33.593,63
II. Forderungen und sonstige Vermögensgegenstände			<b>C. Rückstellungen</b>	57.397,05	64.195,05
1. Forderungen aus Lieferungen und Leistungen	583.431,55	714.260,22	1. Steuerrückstellungen	0,00	0,00
2. Forderungen an die Verbandsmitglieder	73.963,47	59.486,75	2. Sonstige Rückstellungen	57.397,05	64.195,05
3. Sonstige Vermögensgegenstände	69.411,58	44.055,61	<b>D. Verbindlichkeiten</b>	1.720.785,42	1.272.711,06
III. Kassenbestand, Postbankguthaben, Guthaben bei Kreditinstituten	456.489,91	278.587,99	1. Verbindlichkeiten gegenüber Kreditinstituten	1.207.000,67	618.026,78
<b>C. Rechnungsabgrenzungsposten</b>	0,00	1.488,81	2. Erhaltene Anzahlungen	4.300,00	1.300,00
			3. Verbindlichkeiten aus Lieferungen und Leistungen	109.872,25	76.747,67
			4. Verbindlichkeiten gegenüber Verbandsmitgliedern	120.108,16	293.039,22
			5. Sonstige Verbindlichkeiten	279.504,34	283.597,39
<b>Bilanzsumme</b>	<b>6.478.987,97</b>	<b>6.029.623,43</b>	<b>Bilanzsumme</b>	<b>6.478.987,97</b>	<b>6.029.623,43</b>

## Gewinn- und Verlustrechnung des Wasserzweckverbandes Warndt für 2019 [€]

	2019	2018
1. Umsatzerlöse	2.033.833,21	1.952.376,58
2. Veränderung des Bestandes an fertigen und unfertigen Erzeugnissen	-3.666,50	3.585,90
3. Andere aktivierte Eigenleistungen	70.903,51	84.847,16
4. Sonstige betriebliche Erträge	62.523,63	12.507,90
5. Materialaufwand	410.625,95	420.508,46
6. Personalaufwand	1.096.807,15	988.109,67
7. Abschreibungen	339.208,79	330.340,01
8. Sonstige betriebliche Aufwendungen	255.771,59	256.523,74
9. Sonstige Zinsen und ähnliche Erträge	4,79	92,84
10. Zinsen und ähnliche Aufwendungen	21.395,13	8.857,69
11. Steuern vom Einkommen und vom Ertrag	11.469,52	16.785,88
<b>12. Ergebnis nach Steuern</b>	<b>28.320,51</b>	<b>32.284,93</b>
13. Sonstige Steuern	914,00	837,00
<b>14. Jahresgewinn</b>	<b>27.406,51</b>	<b>31.447,93</b>

### 3.3 Sondervermögen Abwasser

<b>Stammkapital</b>	5.112.919 €
<b>Zweck des Betriebes</b>	<p>Mit Erlass des Ministers des Innern vom 05.11.1990 wurde der Stadt Völklingen die Genehmigung erteilt, den Bereich der Abwasserbeseitigung aus dem städtischen Haushalt zu lösen und als Sondervermögen eigenbetriebsähnlich unter teilweiser Anwendung von Vorschriften der Eigenbetriebsverordnung zu führen. Die Abwasserbeseitigung der Stadt Völklingen wird somit als nicht selbständiges Unternehmen aufgrund erteilter Ausnahmegenehmigung als Einrichtung der Stadt Völklingen ohne eigene Rechtspersönlichkeit nach den Vorschriften des Kommunal-selbstverwaltungsgesetzes, der Eigenbetriebs-verordnung und dem Stadtratsbeschluss vom 20.09.1990 (Neufassung 08.12.1999) geführt.</p>
<b>Verbindung zum städtischen Haushalt</b>	<p>Der Ausweis der Zahlungsbeziehungen erfolgt über das Budget 90 01 des städtischen Haushaltes: Für im Kernhaushalt verbuchte Personalaufwendungen zahlt das Sondervermögen Abwasser eine entsprechende Erstattung für zentrale Verwaltungsdienstleistungen durch die Fachdienste 15, 51 und 55.</p>



### 3.4 Zweckverband Regionalentwicklung Warndt

<b>Stammkapital</b>	10.000 €
<b>Verbandsmitglieder</b>	<ul style="list-style-type: none"> <li>- Stadt Völklingen (40 %)</li> <li>- Gemeinde Großrosseln (40 %)</li> <li>- Regionalverband Saarbrücken (20 %)</li> </ul>
<b>Aufgabe des Verbandes</b>	Der Zweckverband hat die Aufgabe eine ökonomisch, ökologisch und sozial nachhaltige Regionalentwicklung Warndt zu betreiben durch Maßnahmen zur Nutzung und Umsetzung von gemeindeübergreifenden Förderprogrammen, Projekten und Konzepten, in den Bereichen Umwelt- und Naturschutz, Tourismus, Infrastruktur, Wirtschaft, Arbeit oder sonstiger Stadt-Land-Beziehungen.
<b>Verbandsvorsteher</b>	Dominik Jochum – ab 01.10.2019 Jörg Dreistadt – bis 30.09.2019
<b>Verbandsmitglieder</b>	<p>Jede Gemeinde und der Regionalverband entsenden ihre Bürgermeisterin, ihren Bürgermeister, seine Regionalverbandsdirektorin oder seinen Regionalverbandsdirektor sowie jeweils zwei weitere Vertreterinnen bzw. Vertreter aus der Mitte des Gemeinderates oder Regionalversammlung in die Verbandsversammlung.</p> <p><u>Gemeinde Großrosseln:</u> Bürgermeister Dominik Jochum – ab 01.10.2019 Bürgermeister Jörg Dreistadt – bis 30.09.2019 Christian Frey Daniela Busse-Braun</p> <p><u>Stadt Völklingen:</u> Oberbürgermeisterin Christiane Blatt Erik Roskothen Bernd Bohner</p> <p><u>Regionalverband Saarbrücken:</u> Norbert Degen Petra Hilgers Ralf Hektor</p>
<b>Beteiligungen an anderen Gesellschaften</b>	Keine
<b>Satzung</b>	Satzung des Zweckverbandes Regionalentwicklung Warndt in der Fassung vom 17. April 2014 (Amtsblatt Seite 310-313)
<b>Verbindung zum städtischen Haushalt</b>	Der Ausweis der Zahlungsbeziehungen erfolgt über das Budget 90 01 des städtischen Haushaltes.
<b>Finanzierung:</b>	<p>Der jährliche Beitrag zur Grundfinanzierung des Zweckverbandes (Grundbetrag) gemäß § 13 der Satzung beläuft sich für die Stadt Völklingen auf derzeit 4.500 €. Großrosseln leistet 4.500 €, der Regionalverband Saarbrücken 2.250 €.</p> <p>Zusätzlich kann zum Ausgleich des Ergebnishaushalts über den Grundbeitrag hinaus eine Umlage erhoben werden, die vom Regionalverband zu 1/5 und der Mittelstadt Völklingen und der Gemeinde Großrosseln je zu 2/5 zu tragen ist.</p>

In den Jahren 2014-2017 wurde für die Stadt Völklingen jeweils der Grundbetrag in Höhe von 4.500 € fällig. 2018 wurden 6.820 € fällig und im Jahr 2019 wurden 19.200 € an den Zweckverband überwiesen.

**Projekte:**

Sanierung und historische Inwertsetzung des ehemaligen Jagdschlusses Karlsbrunn. Es wurden zur Erstellung der Leitungsphasen 1-4 der Auftrag an ein Architekturbüro vergeben. Ebenso wurde ein Auftrag für eine Planung der statisch-konstruktiven Bearbeitung des Projektes Jagdschloss Karlsbrunn vergeben, sowie weitere Aufträge für die Bereiche Gas/Wasser/Abwasser (GWA), Wärmeversorgung, RLT-Anlagen, ELT-Anlagen und Förderanlagen. Die Entwurfsplanungen wurden abgeschlossen und die notwendigen Förderanträge bei den Zuwendungsgebern gestellt und bewilligt. Auf Basis der ersten Planungsschritte wurde die Genehmigung zum Umbau des Südflügels als 1. Bauabschnitt erteilt.

**Voraussichtliche Entwicklung**

Nach Fertigstellung der Planung beginnen die Arbeiten Mitte 2020.

Die Rohbauarbeiten, sowie Estrich und Trockenbau sollen in 2020 abgeschlossen sein.

Heizung, Elektro, Sanitär sind im Frühjahr, Innenausstattung, Bodenbeläge, sowie Fenster- und Türelemente sollen bis Herbst 2021 fertiggestellt sein, sodass mit einer Fertigstellung zum November 2021 geplant wird.

### 3.5 Sparkassenzweckverband Saarbrücken

<b>SZV</b>	
<b>Verbandsmitglieder</b>	<ul style="list-style-type: none"> <li>- Landeshauptstadt Saarbrücken (46,75 %)</li> <li>- Regionalverband Saarbrücken (46,75 %)</li> <li>- Mittelstadt Völklingen (6,50 %)</li> </ul>
<b>Gegenstand und Zweck des Verbandes</b>	<p>Der Zweckverband ist Träger der Zweckverbandssparkasse, die aus der Zusammenführung der Kreissparkasse Saarbrücken und der Stadtparkasse Saarbrücken entstanden ist (01.06.1984). Die Zweckverbandssparkasse trägt den Namen „Sparkasse Saarbrücken“. Die Sparkasse Saarbrücken wurde mit Wirkung der Gesamtrechtsnachfolge durch Übertragung des Vermögens der Stadtparkasse Völklingen auf die Sparkasse Saarbrücken durch Aufnahme mit der Stadtparkasse Völklingen vereinigt (01.01.2017).</p>
<b>Verbandsvorsteher</b>	Regionalverbandsdirektor Peter Gillo
<b>Verbandsversammlung</b>	<p>Die Versammlung besteht aus dem Regionalverbandsdirektor, dem Oberbürgermeister der Landeshauptstadt Saarbrücken, der Oberbürgermeisterin der Mittelstadt Völklingen und 28 weiteren Mitgliedern.</p> <p>Die weiteren Mitglieder werden von den Vertretungskörperschaften der Verbandsmitglieder für die Dauer der Amtszeit der Vertretungskörperschaften widerruflich gem. § 114 Abs. 2 KSVG bestellt. Die Landeshauptstadt Saarbrücken und der Regionalverband Saarbrücken bestellen je 13 weitere Mitglieder, die Mittelstadt Völklingen zwei weitere Mitglieder.</p> <p><u>Stadt Völklingen:</u> Erik Kuhn Stefan Rabel</p>
<b>Satzung</b>	Satzung des Sparkassenzweckverbandes Saarbrücken in der Fassung der 6. Änderungssatzung vom 07.07.2016

### 3.5.1 Sparkasse Saarbrücken

<b>SKS</b>	 <b>Sparkasse Saarbrücken</b>
<b>Stammkapital</b>	402,4 Mio. €
<b>Gesellschafter</b>	Sparkassenzweckverband Saarbrücken (100 %)
<b>Gegenstand der Gesellschaft</b>	Die Sparkasse Saarbrücken ist Mitglied des Sparkassenverbandes Saar und damit dem Deutschen Sparkassen und Giroverband e. V., Berlin, angeschlossen. Die Sparkasse ist ein Wirtschaftsunternehmen mit der Aufgabe, vorrangig in ihrem Geschäftsgebiet die Versorgung mit geld- und kreditwirtschaftlichen Leistungen sicherzustellen. Die Sparkasse stärkt den Wettbewerb im Kreditgewerbe. Sie erbringt ihre Leistungen für die Bevölkerung, die Wirtschaft und die öffentliche Hand unter Berücksichtigung der Markterfordernisse. Die Sparkasse fördert den Sparsinn und die Vermögensbildung breiter Bevölkerungskreise und die Wirtschaftserziehung der Jugend.
<b>Vorstandsvorsitzender</b>	Hans-Werner Sander
<b>Verwaltungsratsvorsitzender</b>	Oberbürgermeister Uwe Conrad
<b>Verwaltungsrat</b>	Der Verwaltungsrat besteht aus dem Vorsitzenden und weiteren 18 Mitgliedern. Weitere Mitglieder des Verwaltungsrates sind zu je einem Drittel <ol style="list-style-type: none"> <li>1. sachkundige Mitglieder, die der Vertretungskörperschaft des Trägers angehören</li> <li>2. sachkundige Mitglieder, die der Vertretungskörperschaft des Trägers nicht angehören</li> <li>3. Beschäftigte der Sparkasse</li> </ol>

### 3.6 Sonstige Beteiligungen öffentlich-rechtlicher Form

#### 3.6.1 Zweckverband eGo-Saar

<b>eGo</b>	
<b>Aufgaben</b>	Der Zweckverband widmet sich der Erschließung und Nutzbarmachung von e-Government-Technologien und -Lösungen für die saarländischen Städte, Gemeinden und Gemeindeverbände.
<b>Verbandsmitglieder</b>	<ul style="list-style-type: none"> <li>- Alle Gemeinden des Saarlandes</li> <li>- Alle Gemeindeverbände des Saarlandes</li> <li>- Weitere gem. der Satzung</li> </ul>
<b>Satzung</b>	Satzung des Zweckverbandes eGo-Saar in der Fassung der Änderungssatzung vom 8. Oktober 2015

#### 3.6.2 Zweckverband Personennahverkehr Saarland

<b>ZPS</b>	
<b>Aufgaben</b>	Der Zweckverband Personennahverkehr Saarland ist Aufgabenträger für die RegioBus-Linien (Veröffentlichung Art. 7 Abs. 1 EU-VO 1370/2007), die grenzüberschreitenden Moselle-Saar Buslinien sowie für die landesweiten Nachtbuslinien. Weitere wesentliche Aufgaben des Zweckverbandes Personennahverkehr Saarland sind Bezuschussungsmaßnahmen für Fahrgastinformationsanlagen und die Kofinanzierung des saarVV.
<b>Verbandsvorsteher</b>	Sören Meng
<b>Verbandsmitglieder</b>	<ul style="list-style-type: none"> <li>- Landkreis Merzig-Wadern</li> <li>- Landkreis Neunkirchen</li> <li>- Landkreis Saarlouis</li> <li>- Landkreis St. Wendel</li> <li>- Saarpfalz-Kreis</li> <li>- Landeshauptstadt Saarbrücken</li> <li>- Mittelstadt Völklingen</li> <li>- Zweckverband Öffentlicher Personennahverkehr auf dem Gebiet des Regionalverbandes Saarbrücken</li> <li>- Saarland</li> </ul>
<b>Satzung</b>	Satzung des Zweckverbandes Personennahverkehr Saarland in der Fassung der Änderungssatzung vom 27. Mai 2008 (Amtsblatt vom 23. Juli 2009, Seite 1197)